ÖZEL KEŞAN FİNAL ANADOLU LİSESİ
Sizlere daha iyi hizmet vermek için yeni okul kampüsümüze taşınıyoruz.
Tel: 714 21 65

MEDYA
GÜNLÜK SİYASİ GAZETE
24 ARALIK 2018 PAZARTESİ YIL:25 Sayı: 7802 50 Krş
KEŞAN

GÜNAY ORGANİZASYON
*Düğün
*Davet
*Toplantı
*Kongre
*Düğün Mekanı Temini
*Düğün Salonu İşletmeciliği
0284 712 29 86
0532 623 70 85
www.gunay.org

Aykut: "Engelli bireyler günlük hayatını rahat bir şekilde sürdüremiyor"

Keşan'da yaklaşık 8 bin engelli vatandaşın olduğunun dile getirildiğini belirten Aykut, sözlerini şöyle tamamladı: "Keşan'da bu kadar çok engelli vatandaşımız bulunmuyor. Edirne ve ilçelerinin toplamında yaklaşık 7 bin engelli bulunuyor. Dolayısıyla, Keşan ilçemizde en fazla 700 tane engelli bireyimiz bulunmaktadır. Bu rakamlar, resmi kurumlar tarafından belirlenmiştir. Kamuoyunu bilgilendirme adına bunları paylaştım."

2. SAYFAMIZDA

Taner AYKUT

Aksal: "Çiğ süt pirim desteğinde artış yapılmıştır"

Fatma AKSAL

AK Parti Edirne Milletvekili ve MKYK Üyesi Fatma Aksal, yaptığı açıklamada; süt prim desteğinin yeni yılla birlikte 10 kuruştan 25 kuruşa çıkarılacağını belirterek, üreticilere hayırlı olmasını dilediğini kaydetti.

2. SAYFAMIZDA

CHP'de, belediye ve il genel meclisi üyelikleri için eğilim yoklaması yapılacak

CHP (Cumhuriyet Halk Partisi) Genel Merkezi tarafından 31 Mart 2019 tarihinde yapılacak yerel seçimlerle ilgili il başkanlıklarına genelge gönderdiği öğrenildi.

4. SAYFAMIZDA

Sokakta yaşayan hayvanlar için hepimiz duyarlı olmalıyız

Keşan Belediyesi Veteriner Hizmetleri Müdürlüğü'nden yapılan açıklamada; kış mevsiminde Sokak hayvanlarının yaşam koşullarının zorlaştığına dikkat çekildi ve yapılabilecekler hakkında Önerilerde bulunuldu.

5. SAYFAMIZDA

Sanayi kavşağı vatandaş tarafından eleştirildi

5. SAYFAMIZDA

Gaytancıoğlu: "68 vekilin dokunulmazlığının kaldırılması isteniyor"

Ankara Cumhuriyet Başsavcılığı, Cumhurbaşkanı ve AK Parti Genel Başkanı Recep Tayyip Erdoğan'ın şikâyeti sonrasında çoğunluğu CHP'li milletvekillerinden oluşan yaklaşık 68 kişinin dokunulmazlığının kaldırılması için meclise fezleke gönderdiği öğrenildi.

Okan GAYTANCIOĞLU

2. SAYFAMIZDA

1. YILIMIZI KUTLAR, GÖSTERMİŞ OLDUĞUNUZ YOĞUN İLGİ VE ALAKADAN DOLAYI TEŞEKKÜRLERİMİZİ SUNARIZ...
Mutlu Optik
KEŞAN VE TRAKYA'NIN EN BÜYÜK OPTİK MAĞAZASI
%30 İNDİRİM
%50 İNDİRİM
%70 İNDİRİM
Adres: Yukarı Zafeniye Mah. Öncer Cad. No: 26 Keşan/EDİRNE
Telefon: (0284) 715 39 39

Otomobil, demir bariyere çarptı: 2 yaralı

Keşan'da otomobilin duble yolu ayıran demir bariyere çarpması sonucu 2 kişi yaralandı.

5. SAYFAMIZDA

Bakan Soylu: Harekatların ardından 291 bin 790 Suriyeli geri döndü

6. SAYFAMIZDA

KORU AYDINLATMA
Koru Elektrik & Aydınlatma
Hasan Ferdi KORU
Elektrik Teknikeri
Tel: 0284 712 12 82
Gsm: 0544 215 17 42
İstiklal Cad. Emniyet Müdürlüğü Yanı Şok Market Karşısı No: 6-KEŞAN
%50'ye varan İNDİRİM

KARAPEN-KARADUŞ
DUŞAKABİN VE KATLANIR CAM BALKONDA KEŞAN'DA İMALATTA İLK.
YENİ ÜRÜNLER:
PLİSE (PİLELİ)
SİNEKLİK.
OTOMATİK PANJUR
SANAYİ SİTESİ 16. BLOK NO: 7 KEŞAN
TEL: (0284) 714 22 04 CEP: (0532) 273 29 36

KSM KAYA SÖVE YAPI MARKET
Söve Çeşitleri
Yapı Kimyasalları
Yapı Malzemeleri
Tel: 0284 714 12 28
GSM: 0532 476 55 64
0544 865 98 59
İspat Cami Mah. Sanayi Sit. Girişi Karşısı Özlem Apt. Altı Keşan/EDİRNE

AHESTE müzik organizasyon
müzik aletleri
Keşan'ın düğün orkestrası
"Eğlencenizi tesadüfe bırakmayın"
Ali PAYAM 0543 799 69 89
Olcay KUVANCI 0532 331 90 72
Paşayiğit Caddesi Terziler Sitesi No: 10 Keşan
www.ahestemuzik.com

İŞ BİLEN ISITMA SİSTEMLERİ
Tesisatınız Usta Ellerde
GAZDAŞ YETKİ NO: 364
0284 712 41 80
Kat Kaloriferi
Doğalgaz
Sıhhi Tesisat-Kombi
Tamir Bakım
Montaj Tahaahüt

ADEN OKULLARI
Anaokulu
Ortaokulu
İlkokulu
Büyük Cami Mahallesi
Mehmet Bölükbaşı Caddesi No:6 Keşan
Tel: 712 21 22

Aksal: "Çiğ süt pirim desteğinde artış yapılmıştır"

NAZAN KAPLAN

AK Parti Edirne Milletvekili ve MKYK Üyesi **Fatma Aksal**, yaptığı açıklamada; süt prim desteğinin yeni yılla birlikte 10 kuruştan 25 kuruşa çıkarılacağını belirterek, üreticilere hayırlı olmasını dilediğini kaydetti.

2019'un ilk üç ayında süt üreticilerine toplam 571 milyon lira destek verileceğini belirten **Aksal**: ***"Ülkemize yönelik finansal saldırılar, döviz kurunda yaşanan spekülatif hareketler nedeniyle, 2018 yılı Temmuz, Ağustos, Eylül aylarında yem fiyatlarında ve süt üreticilerimizin üretim maliyetlerinde artış gerçekleşmiştir. Son günlerde ise, döviz kurundaki gerilemeye bağlı olarak maliyetlerde bir miktar azalış gözlemlenmektedir. Bakanlık olarak, süt üreticilerimizin üretim maliyetlerinin düşürülmesi, üretiminde sürdürülebilirliğin ve vatandaşlarımızın ucuz süte ulaşmalarını sağlamak, 'Enflasyonla Topyekûn Mücadele' kapsamında fiyat artışının tüketimde talep daralması yaratmasının önüne geçmek ve arz/talep dengesinin devam edebilmesi için çiğ süt fiyatlarında yeniden düzenlenme yapılmıştır. Bu kapsamda; 2019 yılında yani yeni yıldan itibaren Ocak, Şubat, Mart aylarında süt üreticilerimize, litre başına vermekte olduğumuz ortalama 10 kuruş 'Süt Prim Desteği', 15 kuruş daha artırılarak, 25 kuruşa yükseltilmiştir. Böylece, Ulusal Süt Konseyi'nin açıkladığı tavsiye fiyat kararı olan 1,70 TL'lik sütün litre fiyatı, bakanlığımızca yapılan 25 kuruşluk desteklemeyle 1,95 TL olacaktır. Bu desteklemeyle, 2019 yılının ilk 3 ayında süt üreticilerimize toplam 571 Milyon TL süt desteği yapılmış olacaktır,"*** dedi.

Fatma AKSAL

Gaytancıoğlu: "68 vekilin dokunulmazlığının kaldırılması isteniyor"

SONGÜL KONAR

Ankara Cumhuriyet Başsavcılığı, Cumhurbaşkanı ve AK Parti Genel Başkanı **Recep Tayyip Erdoğan**'ın şikâyeti sonrasında çoğunluğu CHP'li milletvekillerinden oluşan yaklaşık 68 kişinin dokunulmazlığının kaldırılması için meclise fezleke gönderdiği öğrenildi.

Cumhurbaşkanı ve AK Parti Genel Başkanı **Recep Tayyip Erdoğan**'ın Orta Doğu Teknik Üniversitesi öğrencilerinin mezuniyet töreninde taşıdıkları karikatürü twitter üzerinden paylaşım yapması nedeniyle, milletvekillerinden şikâyetçi olduğu ifade edildi.

CHP'li milletvekillerinin de aralarında bulunduğu 68 kişi hakkında, ***"Cumhurbaşkanına hakaret"*** suçlamasıyla soruşturma başlatıldı. 1 yıldan 4 yıla kadar hapis cezası istemiyle haklarında dava açılmak istenen milletvekillerinin dokunulmazlıklarıyla ilgili de çalışma başlatıldı.

Milletvekillerinin dokunulmazlıklarının kaldırılmasıyla ilgili fezleke, Fezlekeler Adalet Komisyonu Başkanı **Bekir Bozdağ** imzasıyla milletvekillerine duyuruldu.

Okan GAYTANCIOĞLU

Dokunulmazlığı kaldırılmak istenen 68 kişi arasında, CHP Edirne Milletvekili Doç. Dr. **Okan Gaytancıoğlu**'nun da, isminin yer aldığı görüldü.

Kazada yaralanan 3 kişiye ilk müdahaleyi yoldan geçen hemşire yaptı

DHA

Malkara'da, iki otomobilin çarpıştığı kazada yaralanan 3 kişiye ilk müdahaleyi yoldan geçen hemşire **Ezgi Uysal** yaptı. Kaza, 21 Aralık 2018 Cuma akşam saatlerinde Malkara-Edirne yolunda meydana geldi. Tekirdağ yönüne giden **Mehmet Admış** (43) yönetimindeki 34 ABY 511 plakalı otomobil, karşı yönden gelen **Mustafa Can** (54) yönetimindeki 59 TC 984 plakalı otomobil ile çarpıştı. Kazada, otomobil sürücüleri **Can** ve **Admış** ile **Elçin Kula** (27) yaralandı. Çevredekiler, sağlık ve polis ekiplerine haber verdi. Sağlık ekiplerinin gelmesi beklenirken, ilçeye ailesini ziyarete gelen ve o sırada yoldan geçen Tekirdağ'ın Çorlu Devlet Hastanesi'nde görevli hemşire **Ezgi Uysal**, yaralıları ilk müdahaleyi yaptı. Ardından gelen sağlık ekiplerinin, Malkara Devlet Hastanesi'ne götürdüğü yaralılar, tedaviye alındı. Kazayla ilgili soruşturma başlatıldı.

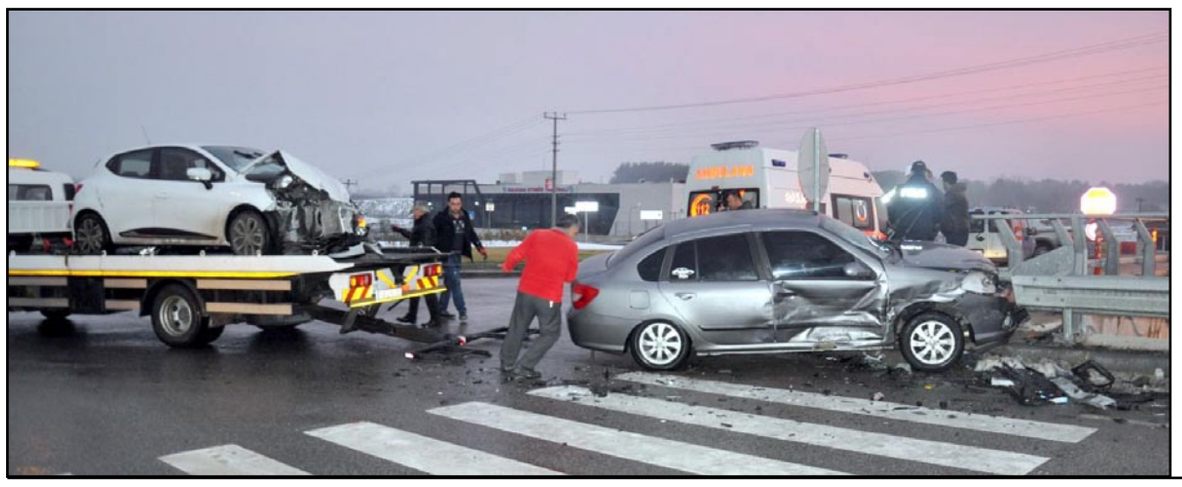

Aykut: "Engelli bireyler günlük hayatını rahat bir şekilde sürdüremiyor"

SONGÜL KONAR

Keşan Ortopedik Engelliler Derneği eski Başkanı **Taner Aykut** yaptığı açıklamada; engellilerin günlük hayatta yaşadığı sorunlar hakkında değerlendirmelerde bulundu. Keşan'da herkesin yaşadığı sıkıntıların ortak olduğunu belirten **Aykut**: ***"Keşan'da şehiriçi kaldırımlar, minibüs durakları, engellilerin minibüslere inip-binmesi, engelli araçlarının olmaması gibi birçok sıkıntı yaşanıyor. Engelliler için dizayn edilmiş minibüsler yetersiz kalıyor ve kaldırıma geldiklerinde rampalarını açamıyorlar. Çünkü kaldırımlar buna uygun değil. Dolayısıyla, minibüs şoförünün yapabileceği bir şey yok. Kısacası, engelliler 2018 yılını da sıkıntılar içerisinde geçirdi. Kimse engellilerin sıkıntıları konusunda herhangi bir adım atmadı. Halen 80 binlik bir şehirde, engelli bireyler günlük hayatını rahat bir şekilde sürdüremiyor,"*** dedi.

"SORUNLAR HER GEÇEN GÜN ARTIYOR"

Taner Aykut sözlerini şöyle sürdürdü: ***"Engelliler bireyler olarak, sadece belediyemizden yana sıkıntılarımız yok. Bazı kurumlarda da, sıkıntılar yaşıyoruz. Örnek vermek gerekirse; emniyet müdürlüğümüzün önünde engelli rampası var ama kapının kilitli olduğunu görüyoruz. Merdivenden çıkıp, işlemlerini yaptırmakta zorluk çekiyoruz. Polisimiz bize merdivene inip-çıkarken yardımcı oluyor. Yeni Emniyet Müdürümüzün bu konuda gerekli çalışmayı yapacağına inancımız tamdır. Vergi Dairesi'nin içerisinde bulunan engelli rampası da, bizlerin kullanabileceği gibi değil. Tekerlekli sandalyeyle çıkmayı bırakın, yürüyerek çıkmamız mümkün değil. Bunun yanı sıra; Keşan şehir merkezinde bir tane engelli tuvaletimiz yok. Kısacası, sorunlar her geçen gün artıyor. Fakat herkes bir engelli adayıdır. Bundan ötürü de, yapılacak her işte engellilerde düşünülmeli."***

"ENGELLİLERİN GÜNLÜK YAŞAMINI KOLAYLAŞTIRACAK DÜŞÜNCE SAHİBİ KİŞİLERİN SEÇİLMESİNİ İSTİYORUZ"

Yerel seçim süreciyle ilgili de değerlendirmelerde bulunan **Aykut**: ***"Engelli bireyler olarak, hangi partinin geldiği ya da hangi adayın kazandığı bizler için önemli değil. Bizler için önemli olan engellilerin günlük yaşamını kolaylaştıracak düşünce sahibi kişilerin seçilmesini istiyoruz. Engelliler taşınma sorunu halen devam ediyor. Keşan Belediye Meclisi, ilçedeki her soruna çözüm üretiyor ya da üretmeye çalışıyor. Ama engelli taşımacılığına çözüm üretemiyor. Engelli vatandaşlarımız, halen bu araçları kullanamıyor. Geçmişte, belediyeye bağlı ulaştırma müdürlüğü taşımacılıkta yaptığı yanlış sözleşme nedeniyle, engelli ve yaşlıların taşımacılığına yer verilmedi. Burada, minibüsçülerden kaynaklı bir sorun yok. Olay, yine belediyemizde bitiyor. Engelli taşımacılığı istenmesi durumunda çözülebilir,"*** şeklinde konuştu.

Taner AYKUT

"KEŞAN'DA EN FAZLA 700 ENGELLİ VATANDAŞIMIZ VAR"

Keşan'da yaklaşık 8 bin engelli vatandaşın olduğunun dile getirildiğini belirten **Aykut**, sözlerini şöyle tamamladı: ***"Keşan'da bu kadar çok engelli vatandaşımız bulunmuyor. Edirne ve ilçelerinin toplamında yaklaşık 7 bin engelli bulunuyor. Dolayısıyla, Keşan ilçemizde en fazla 700 tane engelli bireyimiz bulunmaktadır. Bu rakamlar, resmi kurumlar tarafından belirlenmiştir. Kamuoyunu bilgilendirme adına bunları paylaştım."***

Açar: "Hububat ekilişleri için olumlu oldu"

AYGÜL KONAR

Ziraat Yüksek Mühendisi ve Uzman Tarım Danışmanı **Lütfü Açar** yaptığı açıklamada; mevsim itibari ile düşen yağışların bitkisel üretimdeki etkisi hakkında değerlendirmelerde bulundu.

Açıklamasında, ***"Bitkisel üretimde her şeyden önce, kullanılan teknikler ile birlikte girdilerin doğru kullanılmasının yanında iklimin de etkisi önemlidir."*** diyerek başlayan **Açar**, şunları söyledi: ***"Her şeyden önce gerek kanola ekilişleri olsun gerek ise, hububat ekilişleri olsun önerilen zaman dilimleri içerisinde ekilişleri yapıldığını görüyoruz. Son günlerde de düşen yağışlar ve de özellikle kar yağışı ile birlikte hava ısısının eksilerin altına düşmesi özellikle hububat ekilişleri için olumlu olduğunu söyleyebiliriz. Bu durum kanola ekilişleri içinde olumlu olmuştur. Bu vesile ile bölgemizde ekilen hububat ve de kanolalar kışlık tabir edilen özelliklerde olduğunu tekrar hatırlatmak isteriz. Yani bu bitkilerin ekilişlerine müteakip toprak yüzüne çıkışları ile birlikte fizyolojik olarak bir durgunluk devresine girerek gerekli soğuklamaları almaları gerekir. Özellikle yağan kar ile birlikte havaların soğuması bu anlamda olumlu olduğunu ifade edebiliriz. Çünkü bitkiler durgunluk devresine girmişlerdir. Tabiidir ki, mevsimin ilerleyen günlerinde bitkiler gerekli soğuklamaları da aldıktan sonrada gelişmeye başlayacaklardır. Bu devreden itibaren de tarımsal faaliyetlere başlanılmalıdır,"*** dedi.

"AZOT İHTİYAÇ DUYULAN ZAMANLAR İÇERİSİNDE VERİLMELİ"

Lütfü Açar, sözlerini şöyle sürdürdü: ***"Ekim öncesi hazırlık ve de ekim devresi esnasında yapılan doğrular bitkisel üretimde yüksek verim almada önemlidir. Her şeyden önce ekimle birlikte kullanılacak tohumun özelliği ile birlikte inorganik terkipli olan bitki besin elementleri olan fosfor, potas, çinko ve ihtiyacı duyulan diğer bitki besin elementlerinin hedeflenen üretime bağlı olarak verilmesi gereken miktarların tamamı torağa karıştırılarak bitki kök bölgesine verilmelidir. Organik terkipli olan azot ise bitkilerin ekimle birlikte gelişme devreleri süresi içerisinde ihtiyaç duyulan zamanlar içerisinde verilmelidir. Nitekim ekimle birlikte özellikle bitkilerin ihtiyaç duyduğu azotun bir kısmı kullanılan kompoze gübreler ile verilmektedir."***

Lütfü AÇAR

"BAŞAKLANMA ÖNCESİNDE ÜÇÜNCÜ AZOT UYGULAMASI YAPILMALI"

Açar, sözlerini şöyle tamamladı: ***"Havaların soğuması ile durgunluk devresine girildiği bu devrede herhangi bir azot uygulamasından kaçınılmalıdır. Özellikle durgunluk devresini geçiren bitkilerde gelişme başlangıcı başlarında ikinci azot uygulaması yapılmaya başlanılmalıdır. Bu ikinci azot uygulaması takriben ocak ayı ortalarından itibaren olmalıdır. Akabinde sapa kalkma ve de başaklanma öncesinde üçüncü azot uygulaması yapılmalıdır. Böyle bir uygulamanın kanola ekilişleri içinde geçerli olduğunu hatırlatmak isteriz. Netice itibari ile bugünlerde düşen kar şeklindeki yağışların ve de hava ısısının eksilere düşmesi olumlu olduğunu söylememiz mümkündür."***

Yeter Ki Yaşa…

Necmi DUYGULU
Emekli Öğretmen

İçimden bir ses " Zeytin çiçekleri açtı dağlarda, zeytin ormanlarında. Daha niye durmaktasın buralarda? Git buralardan, dağlara çık. Zeytin ormanlarını bul. Sar kollarını asırlık zeytin ağaçlarına, kucakla çatlamış kabuklarıyla gövdelerini. Bak bakalım kolların sarıyor mu ağacın gövdesini… Bakalım içinde zeytin çiçeklerinin kokusu boy vermiş mi? İçinde bir yerlerin hasreti nüksetmiş mi yeniden zeytinin kokusuna?

Portakal çiçekleri ve mandalinalar çoktan meyveye durdu. Turunçlar hatta limonlar ve greyfurt… Daha var mı bilmiyorum ama hepsi meyvede şimdi. Bebeğe durmuş analar misali hepsi. Kutsal mı kutsal her birinin işleri. Dünyaya bir hayat getirmek için ve hayattan bir soluk almak için ne denli gayretteler görüyor musun? Nasıl da sessiz ve ciddi, nasıl da mütevekkil ve işinin şuurunda…

Paçalı puhu yaşlı dünyamıza üç yavru verdi armağan olarak.

" Ne duruyorsun?" diyor hala içimdeki ses. " Ne duruyorsun çocuk? Sen öylesine geldiğini mi sanırsın bu dünya sahnesine? Bu dünya sahnesinde nasılsa sana da bir parçacık yer bulunur. Verilir eline bir takım nimetler, bir avuç gün ışığı nasılsa sana da sunulur. Aç kollarını seni sevenlere ve senin sevdiklerine. Bir damla gün ışığı da sen sun be kardeşim diğerlerine. Gün ışığı nasılsa hepimizin değil mi? Günler, geceler, sabahlar, öğlenler, akşamüstleri, uzun geceler ve gece yarıları da herkesindir zaten. Göklerden bir yıldız koparıp sunarsan sevgiliye, gökyüzü hemen küsmez hemen darılmaz, korkma.

Bir koşu tuttur şimdi şu yemyeşil tepeden aşağı… Sakın basma hoyrat ayaklarınla yeşilin hiçbir türüne aman! Ayakların yeri öpercesine dokunmalı zemine ama tüm yeşillere saygılı olmalı. Uçuver gitsin yeşil çimenlerin üzerinden en iyisi. Bir gayret göster, azıcık gayret… Sonra bırak kendini yavaşça boşluğa ve süzül mavi göklerin derinliklerine.

Zeytin çiçeklerini unutmamalı insan.

Zeytinin kokusu hoştur, latiftir, baygındır ve aşka benzer insanın içine işleyişi.

Zeytin ağacı tutunmak için hayata, yer ayrımı yapmaz çok zaman. En mümbit toprağın derinliklerine de salar köklerini, en sert kayaların göğsüne de.

Bence, papatya çiçeklerinden de söz etmeli insan.

Köstebek neden çıkmaz yeryüzüne? Toprağın karanlık derinliklerinde neden gezer? " O da dünyadaki nice güzelliklerden nasibini alsa ya…" diyesi gelir insanın. Kafasında dolaşan soru işaretlerini koyacak yer bulamayınca, "Unut gitsin" der sonra kendine, " Sana mı düştü tasası, ey dünyanın maskarası…" diye azarlarken kendini.

Evlerin dış duvarlarına "Ali Ayşe'yi seviyor… "diye yazı yazan çocuğun safiyetine dikkat ettiniz mi? Aynı yazıyı, evlerinin oturma odasına yazmayı denesin bakalım o masum yavrucuk… Annelerin yüksek isabet oranına sahip terlikleri nasıl da şaşırmaz hedefini. İş terlikte midir, annelerin nahif ellerinde mi, bilinmez.

Öğrenciyken nasıl zorlanırdık içinde türlü çeşit bilinmeyenler barındıran problemleri çözerken. Havuza dolan suyun tatlı mı tatsız mı olduğunu bilmeli değil mi insan? Kaç saatte dolup boşalacağını bilsen ne olur havuzun, bilmesen ne olur? Önemli olan havuz suyunun insanların ağızlarına girip girmemesidir bence.

En iyisi, çiçeklenme mevsiminde birkaç zeytin ağacı bulup koklamalı zeytin çiçeklerini. Söylendiği gibi baygın baygın kokuyorsa ne ala, yoksa neden dolaşmalı insan kokmayacak çiçeklerin peşinde? İnsanların, her zaman daha önemli işleri vardır zaten ne zaman sual eylesen.

Toprağın altında yaşayan sadece köstebek değildir. Daha nice mahlûkat seçmiş toprak altını yaşamak ve çalışmak için. Nice mahlûkat güneşsiz dünyasında mutlu mesut yaşar da, diğer mahlûkat bu mutluluğa akıl erdiremez bir türlü. Oysa cevap ne basittir. Yaşa da nasıl, nerede ve ne surette olursa olsun yaşa. Yeter ki yaşa... ! Bitti.

Büyükyatıkçı: "Çamlıca bu sene de hazır"

SONGÜL KONAR

Çamlıca muhtarı **Arif Büyükyatıkçı**, Çamlıca'da yapılan su çalışmaları sonucu yol kenarlarında kalan kilit taşlar ile ilgili yapılan eleştiriler hakkında açıklamada bulundu.

"BU KİLİT TAŞLAR BOCUK GECESİ İÇİN BİR AKSAKLIK DEĞİL"

Arif Büyükyatıkçı konuşmasında:***"Yaklaşık 2 bin metreye yakın kilit taş söktük ve su borularını yeniledik. Sonuçta ana arterlerde falan bitirdik çalışmalarımızı sadece küçük bir aramız kaldı. Çalışmaya ara verdiğimizden dolayı da taşları döşeyemedik. Biz taşları döşemeye başladığımız zaman çalışma yaptığımız sokağı kapatıyoruz. Bir gün sürüyor zaten taş döşeme işi. Ertesi günü yeniden yolu açıyoruz. Bu kilit taşlar Bocuk Gecesi için bir aksaklık değil. Bocuk Gecesi için herhangi bir sıkıntının yaşanacağını da düşünmüyorum. Biz Çamlıca halkı olarak büyük oranda hazırız."***şeklinde konuştu.

5 Ocak 2019 Cumartesi günü gerçekleştirilecek olan Bocuk gecesi için hazırlıkların devam ettiğini belirten **Arif Büyükyatıkçı**, herhangi bir sıkıntının olmadığını da kaydetti. **Arif Büyükyatıkçı** konuşmasını şu ifadeler ile sonlandırdı:***"Bocuk gecesi için çalışmalarımız devam ediyor. Çocuklar, gençler ve kadınlarımız elinden geldiğince yardım ediyorlar. Çamlıca bu sene de hazır. Katılımın bu yıl daha fazla olacağını düşünüyoruz. Tüm herkesi Bocuk Gecesine bekliyoruz. "***

Erdemir: "Başlıklar tamam, boşluklar da tamamlanmalıdır"

HABER MERKEZİ

Eğitimciler Birliği Sendikası (Eğitim-Bir-sen) Keşan Temsilciliği Başkanı **Erdinç Erdemir**, Milli Eğitim Bakanlığı tarafından 2023 Vizyon Belgesi ve Keşan Safiye Erol Meslek Lisesi'nin taşınması konusunda dair değerlendirmede bulundu.

Erdemir: ***"Milli Eğitim Bakanlığı geçtiğimiz günlerde 2023 Vizyon Belgesini açıkladı. Her alanda olduğu gibi eğitim alanında da milletimizin umutlarını yeşertecek, beklentileri karşılayacak adımların atılması, bu konuda bir yol haritası çizilmesi son derece önemlidir. Bu belge eğitimin günübirlik değişikliklerden korunması, eğitim aktörleri ve paydaşlarına bir gelecek vizyonu çizmesi, eğitim konusunda karar alma makamında olanlara rehberlik etmesi açısından önemli bir ihtiyacı karşılamaktadır. Türkiye yeni bir yönetim sistemiyle birlikte yeni bir döneme girmiştir. Bu dönemin de başlıca gündem maddesinin 'eğitim' olacağı 2023 Eğitim Vizyon Belgesi'nden anlaşılmaktadır. 2023 Eğitim Vizyonu Belgesinde, eğitimin iyileştirmeye açık alanlarına yönelik başlıklar yerinde ve doğru olarak tespit edilmiştir. Ancak bu başlıklara yönelik hedefler ve eylem adımları konusunda Bakanlığı ciddi görev sorumluluklar beklemektedir. Kısacası 'başlıklar tamam, boşluklar da tamamlanmalıdır.' Bakanlıkça öngörülen dönüşümlerin, eğitim çalışanlarının mevcut özlük haklarına ve çalışma şartlarına muhtemel etkileri de göz önünde bulundurularak bu alanda oluşabilecek muhtemel olumsuzluklar giderilmelidir,"*** dedi.

"EĞİTİM İÇİN HEPİMİZİN DAYANIŞMA VE YAPICI ROL ÜSTLENMESİ GEREKMEKTEDİR"

Erdinç Erdemir, sözlerini şöyle sürdürdü: ***"Öğretmenlik meslek kanununun hedeflenmesi heyecan oluşturmuştur, ancak beklentileri karşılaması için katkıya fırsat verilmelidir. Bu meslek kanunu, öğretmenlik mesleğinin saygınlığına katkı sunacak, eğitim kademeleri ekseninde öğretmenlerin yeterliklerinin, mesleğe alınma şartlarının, eğitim öğretime özgü ve bunlara yardımcı görev, yetki, hak ve sorumluluklarının, mesleğe başlama sürecinde adaylık ve yetiştirme süreçlerinin, yeterlikler ekseninde mesleki gelişim ve kariyer basamakları süreçlerinin, mesleki özerkliklerinin, okul yönetimi başta olmak üzere düzenleyici, yönetici ve denetleyici mekanizmalarla aralarındaki ilişkilerin, disiplin, ödül fiil ve süreçlerinin, etik ilkelerin, iş güvencelerinin tanımlandığı ve düzenlendiği bir yasal düzenleme olmalıdır. Belgede öğretmenliğe girişteki mülakat sisteminin kaldırılmamış olması, her ne kadar birtakım iyileştirmeler yapılsa da, ücretli ve sözleşmeli öğretmenliğin tamamen kaldırılmaması eğitimciler açısından bir hayal kırıklığı olmuştur. Bahsettiğimiz belirsizliklerin meydana getireceği muhtemel olumsuz sonuçlar öngörülerek bir an önce bu belirsizliklerin giderilmesi, hazırlık ve tasarım aşamasında paydaşların görüşlerine mutlaka yer verilmesi, eğitim politikalarının belirlenme süreçlerinde eğitim çalışanlarının ve paydaşların da içinde olacağı mekanizmaların kurulması, bu vizyonun başarıya ulaşmasına ve amaca hizmet etmesine büyük katkı sağlayacaktır. Geleceğimiz açısından hep birlikte başarmak zorunda olduğumuz eğitim için hepimizin dayanışma ve yapıcı rol üstlenmesi gerekmektedir."***

"KEŞAN MERKEZDE BİR İLKOKULA İHTİYAÇ OLDUĞU GERÇEĞİNİ YOK SAYAMAYIZ"

Erdemir, sözlerini şöyle tamamladı: ***"Son günlerde Keşan Safiye Erol Mesleki ve Teknik Anadolu Lisesi'nin ilkokula dönüştürüleceği ve adı geçen lisenin de Keşan Endüstri Meslek Lisesi bünyesine taşınacağı gündemdeki yerini almıştır. Konu ile ilgili yetkililerle yapmış olduğum görüşmelerde okulların dönüşüm sürecinde Ahmet Yenice İlköğretim Okulu'nun ortaokula dönüştürülmesiyle şehir merkezinde bir ilkokul kalmamıştır. Şehir merkezinde oturan birçok velinin talebi doğrultusunda İlçe Milli Eğitim Müdürlüğü konunun müfettişlerce değerlendirilmesini istemiştir. Binanın ilkokula uygunluğu, okul bahçesinin yeterliliği, giriş ve çıkış kapılarının güvenlik açısından uygunluğu, bu okulda çalışan öğretmenlerin norm durumu, şu anda okul bünyesinde yer alan kreşin akıbeti, Keşan Endüstri Meslek Lisesi'nin Safiye Erol Meslek Lisesi öğrencilerini ve atölyelerini bünyesine alabilecek kapasitede olup olmadığı değerlendirmeler sonunda ortaya çıkacaktır. Keşan merkezde bir ilkokula ihtiyaç olduğu gerçeğini yok sayamayız. Bu ihtiyaç merkezde yeni bir okul binasıyla mı, yoksa merkezde bulunan okulların tekrar planlanarak dönüştürülmesiyle mi olacağı; ortak akıl, devlet ve Keşan halkımızın menfaati göz önünde bulundurularak üzerinde çalışılması gereken bir meseledir. Keşan'da derslik başına düşen öğrenci sayısı 17 civarındadır. Bu sayı Keşan'da yeni bir okul binasına ihtiyaç olmadığını göstermektedir. Çözüm öğrencilerin okullara adil bir şekilde dağılımı, okulların da ihtiyaca göre planlanmış olmasıdır. Bunu diğer okullarda da görmekteyiz. Bazı okullarda ciddi bir yoğunlaşma bazı okullarda ise ciddi bir kapasite boşluğu görülmektedir. Her okulda çalışan öğretmenimiz başarılı ve idealisttir. Her veli çocuğunu evine en yakın okula gönderip okuluna sahip çıktığında hem okullar arasında bir denge, başarı konusunda tatlı bir rekabet oluşacak, hem de veli servis ve yemek ücreti gibi maliyetlerden kurtulmuş olacaktır."***

Sokakta yaşayan hayvanlar için hepimiz duyarlı olmalıyız

HABER MERKEZİ

Keşan Belediyesi Veteriner Hizmetleri Müdürlüğü'nden yapılan açıklamada; kış mevsiminde Sokak hayvanlarının yaşam koşullarının zorlaştığına dikkat çekildi ve yapılabilecekler hakkında Önerilerde bulunuldu.

Kış mevsiminin gelmesiyle birlikte hava koşulları hayatı zorlaştırıldığı belirtilen açıklamada; ***"Hava koşulları insanların hayatını zorlaştırdığı gibi sokakta yaşayan canlıların da yaşam koşullarını zorlaştırmaktadır. Bu zor koşulları atlatabilmeleri için biraz yardımımıza ihtiyaç duymaktalar. Sokakta yaşayan canlılar, aç kalmadıkları sürece zor şartlarda hayatlarını devam ettirebilmekteler. Ancak aç kalırlarsa onlar için soğuk havalar ölümcül olabilmektedir. Sokakta yaşayan kedi köpek için çöpün yanına yiyecek bırakmak, kuşlar için cam kenarlarına ya da yüksek noktalara ekmek parçaları ufalamak soğuk havalarda hayatta kalmaları için yapabileceğimiz küçük şeylerdir. Kediler soğuk havalarda araba motorları sıcak olduğu için yeni park etmiş arabaların motor boşluklarına girebilmektedir. Böyle bir durumda kaputa vurarak ya da gürültü yaparak aracımıza bindiğimizde Kedilerin buradan kaçmasını sağlayabiliriz. Sokakta yaşayan hayvanlar için hepimiz duyarlı olmalıyız. Yaşadığımız dünyanın sadece insanlara ait olmadığını unutmamalıyız."*** denildi.

Keşan Belediyesi Veteriner Hizmetleri Müdürlüğü'ne bağlı ekiplerin olumsuz hava Koşullarında sokak hayvanlarının beslenmelerine yönelik faaliyetlerini artırdığı belirtildi.

"Veteriner işleri müdürlüğünce Erikli, Mecidiye, Yayla ve Danişment sahillerinde olan sahipsiz Sokak hayvanlarına kış boyunca hafta da bir mama ve yemek dağıtımına devam edeceğiz. Bu konuda da vatandaşlarımızın da duyar olmalarını ve sokak hayvanlarına su ile yemek takviyesinde bulunmalarını önemle rica ederiz."

Doğal gaz hattı döşeme çalışmalarına devam ediliyor

SONGÜL KONAR

Çalışmalar kapsamında KKSS (Keşan Küçük Sanayi Sitesi)'ye doğal gaz getirilmesi için çalışmalar başladı. Ekipler, kazı çalışmalarını yaparak, ana hattı döşüyor. Çalışmaların tamamlanmasının ardından ise abone başvurusu yapan işyerleri doğal gaz kullanacak.

Sanayi sitesinde iş yerinde bulunan esnaflar, çalışmayı olumlu karşılarken, bazı esnaflar ise ağaçlara zarar verildiğine dikkat çekerek, daha dikkatli olunmasını istedi.

Keşan'da polisten asayiş uygulaması

DHA

Keşan'da polis tarafından umuma açık işyerinde asayiş denetimi yapıldı. Keşan İlçe Emniyet Müdürlüğü'nce 54 personelin katılımıyla şehirdeki umuma açık 13 işyerinde asayiş denetimi gerçekleştirdi. Uygulamada 187 kişinin GBT sorgulaması yapılırken, 1 işyerine mesul müdür bulundurmamaktan, 2 işyerine 7 sigortasız kadın çalıştırmaktan, 1 işyerine ise gümrük kaçağı içki bulundurmaktan işlem yapıldı.

Otomobil, demir bariyere çarptı: 2 yaralı

DHA

Keşan'da otomobilin duble yolu ayıran demir bariyere çarpması sonucu 2 kişi yaralandı.

Kaza, Keşan-Gelibolu Karayolu 15'inci kilometrede meydana geldi. Keşan'dan, Gelibolu yönüne giden **Zeynel Bayramoğlu** (61) yönetimindeki 16 GJ 046 plakalı otomobil, yolun 15'inci kilometresinde sürücü direksiyon hakimiyetini kaybetmesi sonucu kontrolden çıkarak duble yolu ayıran demir bariyere çarptı. Kazada, sürücü **Zeynel Bayramoğlu** ve araçta bulunan **Cemile Bayramoğlu** (68) yaralandı. Yaralılar, ihbar üzerine gelen ambulansla Keşan Devlet Hastanesi'ne kaldırılarak, tedavi altına alındı. Jandarmanın, kazayla ilgili soruşturması sürüyor.

Sanayi kavşağı vatandaş tarafından eleştirildi

SONGÜL KONAR

Sanayi Kavşağı'nda yaya geçidi ve kaldırım olmaması vatandaşlar tarafından eleştirildi.

Vatandaşlar: ***"Kavşağın tam karşısında Özel Keşan Hastanesi bulunuyor. Hastaneye ulaşım sağlarken, kaldırımın olmamasından dolayı yolun ortasından geçiyoruz. Orada bir araç vatandaşa çarpsa suçlu kim olur? Vatandaş mı, sürücü mü? Bu gibi aksiliklerin yaşanmaması için acilen bir çözüm getirilmeli. Ne vatandaş mağdur olsun ne de sürücüler."*** dedi.

E
TÜRKKAL ECZANESİ
0284 714 93 44
KEŞAN DEVL. HAST. KARŞISI

MEDYA
GÜNLÜK SİYASİ GAZETE KEŞAN

24.12.2018 Pazartesi
SAYI: 7802

MEDYA KEŞAN GAZETECİLİK YAYINCILIK MATBAACILIK SAN. VE TİC. LTD. ŞTİ . ADINA
SAHİBİ:
MUSTAFA BEZBAŞ

SORUMLU YAZI İŞLERİ MÜDÜRÜ:
BÜLENT SAYLAM

EDİTÖR:
SİMAY KAZAN

HABER MERKEZİ:
NAZAN KAPLAN - SELÇUK GEZER

MATBAA:
FARUK ATAY - HALİL İBRAHİM KARAKÖZ

DİZGİ-GRAFİK-BASKI:
MEDYA KEŞAN GAZETECİLİK MATBAACILIK OFSET TESİSLERİ
Adres: Medya Caddesi No: 1 - KEŞAN
Tel: (0284) 714 74 24 - (0284) 714 54 00
Faks: (0284) 714 74 62
www.medyakesan.com.tr
e-mail: medyakesan@gmail.com

KURUCUSU: YILMAZ ÖZKAYA
KURULUŞ TARİHİ: 17 MAYIS 1993

* Resmi İlan Ücreti (1 sütun/cm) 12.50 TL + KDV
* Seri İlan Ücreti (1 Günlük) 10 TL + KDV
* Kayıp İlan Ücreti Şahıs (1 Günlük) 25 TL + KDV
* Kayıp İlan Ücreti Kurumsal (1Günlük) 50 TL + KDV
*Eski sayılar satış fiyatı 2,50 TL

KİRALIK İŞYERİ
Aşağı Zaferiye Mah. Sarıkız Konakları E. Blok 5 nolu dükkan sahibinden kiralıktır.
Tel: 0533 446 75 91 (21-08)

DEVREN KİRALIK
Oto yıkama - halı yıkama ve aksesuar dükkanı devren kiralıktır.
Adres: Sanayi Sitesi 20. Blok No:1
Tel: 0535 022 39 59 (11-28)

SATILIK DAİRE
Orman İşletme arkasında 110 m²
2+1 2. kattaki daire satılıktır.
Tel: 0536 511 56 27 (20-22)

ELEMAN ARANIYOR
Koru Aydınlatma'da çalışacak elektrik ustası aranıyor.
Tel: 0544 215 17 42 (20/11)

AYTEC BİLGİSAYAR
Yeni yerimizde hizmet vermekteyiz.
Adres: Keşan belediyesi çok amaçlı pazar yeri kompleksi No: 30/2-B5/15 K:1
TECH PC

KİRALIK DEPO - İŞYERİ
Aşağı Zaferiye Mahallesi Anafartalar Cad. stad giriş kapısı karşısı göçmen apt. altı 240 m² depo veya işyeri kiralıktır.
Tel: 0538 704 28 71 (18-29)

Bakan Soylu: Harekatların ardından 291 bin 790 Suriyeli geri döndü

DHA

İçişleri Bakanı **Süleyman Soylu**, Fırat Kalkanı ve Zeytin Dalı harekatlarının ardından 291 bin 790 Suriyelinin ülkelerine dön-

düğünü ifade etti. Bakan Soylu ayrıca yakalanan düzensiz göçmen sayısında geçen yılın 11 ayına göre yüzde 56'lık bir artış olduğunu belirterek, "***Sadece bu yıl 251 bin 794 düzensiz göçmen yakaladık***" dedi. İçişleri Bakanı **Süleyman Soylu**, Düzensiz Göçle Mücadele 2'nci Koordinasyon toplantısına katılmak üzere karayoluyla Edirne'ye geldi. Edirne Valisi **Ekrem Canalp** tarafından karşılanan Bakan **Soylu**, 54'üncü Mekanize Piyade Tugay Komutanlığı'na bağlı hudut birliklerini ziyaret etti. Yunanistan sınırındaki nöbetçi hudut askerlerini ziyaret eden Bakan **Soylu**, bölük yemekhanesinde askerlerle sohbet etti. Daha sonra Yunanistan sınırındaki Pazarkule Hudut Karakolu'na geçen **Soylu**, gözetleme kulesine çıkarak bilgi aldı. Bakan **Soylu**, Meriç Nehri kenarındaki Lalezar restoranda Edirne Valiliği'nce düzenlenen Düzensiz Göçle Mücadele 2'nci Koordinasyon toplantısına katıldı. Toplantıya **Soylu**'nun yanı sıra Edirne Valisi **Ekrem Canalp**, Tekirdağ Valisi **Aziz Yıldırım**, Kırklareli Valisi **Osman Bilgin** ile emniyet, jandarma, sahil güvenlik görevlileri de katıldı.

'291 BİN SURİYELİ ÜLKESİNE DÖNDÜ'

Toplantıda konuşan Bakan **Süleyman Soylu**, Fırat Kalkanı ve Zeytin Dalı harekatlarında başarılı sonuçlar aldıklarını belirterek, "***Fırat Kalkanı ve Zeytin Dalı harekatlarından sonra ülkesine dönen Suriyelilerin sayısı 291 bin 790 kişidir. Bir kısmi ise hayatını tamamen Avrupa'ya taşımak istiyor. İşte bu toplantıyı bugün Edirne'de yapıyor olmamız daha ziyade, bu ikinci grup insanla ilgilidir. Çünkü Türkiye'nin doğusu, göçün ülkemize geldiği, batısı ise ülkemizden dışarıya gittiği sınırlarımıza sahiptir. Toplamda 481 kilometre olan batıdaki kara sınırlarımız ve Ege Denizi'ndeki sorumluluk alanımız, elbette ki düzensiz göç için ciddi bir cazibe alanıdır. Sadece bu yıl 251 bin 794 düzensiz göçmen yakaladık. Geçen yılın ilk 11 ayına göre yüzde 56 artış var. Şu anda Türkiye'de 3,6 milyon uluslararası koruma statüsünde olmak üzere, yaklaşık 4,5 milyon yabancı var. Afganistan ve Pakistan üzerinden de ciddi bir düzensiz göç baskısı altında bulunuyoruz***" diye konuştu.

'AB ÜLKELERİ, KENDİ OLUŞTURDUKLARI İKLİMİN ESİRİ OLDU'

İçişleri Bakanı **Süleyman Soylu**, 21'inci yüzyılın en önemli sorununun göç olduğunu belirterek, Avrupa Birliği ülkeleri hükümetlerinin bu sorun nedeniyle ciddi krizler yaşadığını belirterek şunları söyledi: "***Göç, 21'inci yüzyılın en önemli sorunu olarak karşımızda duracaktır. İngiltere İçişleri Bakanı, göç yüzünden istifa etti. Alman hükümeti kurulduktan sonra kriz geçirmesinin temel meselelerinden bir tanesi göç melesi. Bu hafta Belçika Başbakanı Fas'ta göç mutabakatı imzaladı diye bozuldu ve dağıldı. Şimdi özellikle bir taraftan yabancı düşmanlığı büyüyen Avrupa'da ırkçılık bir hastalık olarak tüm vücudu saran Avrupa ülkeleri göç yüzünden önemli bir zorluk yaşamaktadır. Almanya'nın ekonomisinde geri gitme yok, büyüme, vatandaşın bir refahı var. Ama iktidardaki partinin oyları sürekli düşmektedir. Neden diye sorulduğunda maalesef batı medeniyetinin 21'inci yüzyılı iyi tahlil edememesinden kaynaklanan ırkçılık, yabancı düşmanlığı, İslam düşmanlığı, özelikle hükümetlerin popülist politikalar sebebiyle bunlara teslimiyetinden kaynaklanan ve mesele başlarına geldiğinde iyi yönetmedikleri için ortaya çıkan sonuçlar. Kendi oluşturdukları iklimin eseri olmuş durumdalar.***"

BOĞU VE BATI SINIRINA İNSANSIZ GÖZLETLEME KULESİ

İçişleri Bakanı **Soylu**, doğu ve batı sınırlarına insansız gözetleme kulesinin yanı sıra son teknoloji güvenlik sistemleri kurduklarını söyledi. Türkiye'nin bu coğrafyadaki en güvenli sınır olacağını kaydeden Bakan **Soylu**, "***Sınırların fiziki sistemleri, gerekse teknolojik sistemler konusunda önemli adımlar atıyoruz. 101 milyon Euro'luk gerek batı, gerekse doğu sınırlarımızda ASELSAN'ın almış olduğu Avrupa Birliği'nin aldığı bu ihale, şimdi önümüzdeki günlerde başlayacak. İnsansız gözetleme kuleleri, diğer taraftan güvenlik yollarında sürekli devriye atacak araçlar, diğer entegre sınır yönetiminin, diğer araçlarıyla birlikte Batı ve Doğu sınırları bu coğrafyanın en güvenli sınırları haline getirilecek. Çok basit aydınlatma direkleri dikiliyor, üzerlerinde kameralar var. Sensörler var, iki aydınlatma direği arasında düzensiz göçmen, kaçakçı geçsin, anında üzerindeki kırmızı ışık yanmaya başlıyor. Görevlilere haber intikal ediyor. Anında fotoğrafı çekilerek ilgililerin cep telefonlarına atılıyor. Bu sistemi her tarafa yaymaya çalışıyoruz***" şeklinde konuştu. Yunanistan'ın şiddet kullanarak geri gönderdiği göçmenleri hatırlatarak **'geri itme'** yöntemini anlatan Bakan Soylu, bunun kabul edilemez olduğunu söyledi. Mültecilerin 'sahipsiz' olmadığını kaydeden **Soylu**, şöyle konuştu: "***İsmine geri itme vakıaları dediği uluslararası sisteme tamamen aykırı, dünya göç kabullerine aykırı bir şekilde geri itme vakıalarını da hep birlikte yaşıyoruz. Bu konuda da bazı insani olmayan davranışları da görüyoruz. Bunu karşılaştığımızda muhataplarımız da aynı şeyleri söylüyor. Mülteci insan, sahipsiz insan demek değildir. Bunu böyle görmek, böyle davranmak, ne yüzyılımıza, ne de vicdanlarımıza yakışmaz. Bu itibariyle gerek Avrupa Birliği ülkelerine, gerek komşularımızda, hem de göçün hedef ülkelerinden biraz daha fazla hassasiyet beklediğimizi ifade etmek isterim. Ben Yunanlı muhatabımla zannediyorum son 1,5 ayda 5 ya da 6 defa görüşmüşümdür. Hem de temel meseleleri yukarıdan aşağıya tek tek, irdeleyerek görüştüm. Arkadaşlarımız da muhataplarıyla görüşüyor. Bunun insani bir şekilde yönetme sorumluluğumuzu, evet önleme değil, yönetme sorumluluğumuzu ortaya koyma konusundaki politikalarda bir noktaya gelebilmek adına.***" Toplantı açılış konuşmalarının ardından basına kapalı devam etti.