ÖZEL KEŞAN FİNAL ANADOLU LİSESİ
Sizlere daha iyi hizmet vermek için yeni okul kampüsümüze taşınıyoruz.
final Tel: 714 21 65 final

MEDYA
GÜNLÜK SİYASİ GAZETE
27 TEMMUZ 2018 CUMA YIL:26 Sayı: 7680 50 Krş
KEŞAN

GÜNAY ORGANİZASYON
*Düğün
*Davet
*Toplantı
*Kongre
*Düğün Mekanı Temini
*Düğün Salonu İşletmeciliği
0284 712 29 86
0532 623 70 85
www.gunay.org

Ekmeğe zam gelmiyor, gramaj düşüyor

Türkiye Fırıncılar Federasyonu Başkanı **Halil İbrahim Balcı**, ekmek fiyatlarına yüzde 15 zam yapıldığını duyurdu. Yapılan bu zamla 250 gramlık bir ekmek çoğu ilde yaklaşık 1.50 TL olacak.

6. SAYFAMIZDA

Kent konseyinden bölge milletvekillerine Sazlıdere mektubu

Keşan Kent Konseyi Başkanı **Necmettin Baygül**, BOTAŞ'ın Keşan Sazlıdere Köyü ile Gökçetepe Köyü arası sahiline kurmak istediği ***"Saros FSRU Liman ve Boru Hattı projesi"*** hakkında Edirne, Çanakkale, Tekirdağ, Kırklareli Milletvekillerine açık mektup gönderdi.

5. SAYFAMIZDA

Keşan TSO'dan Yunanistan TSO'larına yardım ve desteğe hazırız mesajı

8. SAYFAMIZDA

Özcan, Erikli projeleri hakkında konuştu

Erikli'ye yapılması planlanan atık su arıtma tesisi ve içme suyu projeleri ile ilgili konuşan Keşan Belediye Başkanı **Mehmet Özcan**, 2016 yılında içme suyu için Devlet Su İşleri ile protokol imzalandığını ifade ederek ***şu an itibariyle proje hazırlıkları bitti, geçen sene proje ihalesi yapıldı. Sanıyorum 2020 yılına kadar içme suyu hattı tamamlanmış olacak. Erikli Kooperatifinin mülkiyetinde olan içme suyu kuyuları devre dışı kalacak."*** şeklinde konuştu.

2. SAYFAMIZDA

DEĞİŞMEYEN TEK ŞEY
İSMET ESENGİN

6. SAYFAMIZDA

Keşan İdman Yurdu Spordan 5 futbolcu Milli Takım seçmelerinde

6. SAYFAMIZDA

3 bin 320 hâkim ve savcının görev yerleri değişti

HSYK Birinci Dairesi'nin 2018 yılı ana kararnameleri ile 3 bin19'u Adli, 301'i idari yargıda görevli 3 bin 320 hâkim ve savcının görev yerleri değişirken Keşan'da görev yapan Cumhuriyet Savcısı **Muhammet Ali Akkuş**, Erzurum Cumhuriyet Savcılığına, yine Keşan'da görev yapan Cumhuriyet Savcısı **Selçuk Sağlar** ise Yargıtay Tetkik Hâkimliği'ne atandı

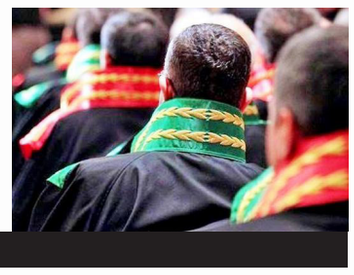

8. SAYFAMIZDA

1. YILIMIZI KUTLAR, GÖSTERMİŞ OLDUĞUNUZ YOĞUN İLGİ VE ALAKADAN DOLAYI TEŞEKKÜRLERİMİZİ SUNARIZ...
Mutlu Optik
KEŞAN VE TRAKYA'NIN EN BÜYÜK OPTİK MAĞAZASI
%30 İNDİRİM
%50 İNDİRİM
%70 İNDİRİM
Adres: Yukarı Zaferiye Mah. Önder Cad. No: 26 Keşan/EDİRNE
Telefon: (0284) 715 39 39

Keşan'daki asayiş uygulamasında 5 kişi gözaltına alındı

4. SAYFAMIZDA

Gurbetçi aile kaza yaptı: 3 ölü, 1 yaralı

4. SAYFAMIZDA

Açar, ayçiçeği üretiminde hastalıklar konusunda uyardı

5. SAYFAMIZDA

KORU AYDINLATMA
Koru Elektrik & Aydınlatma
Hasan Ferdi KORU
Elektrik Teknikeri
Tel : 0284 712 12 82
Gsm: 0544 215 17 42
İstiklal Cad.Emniyet Müdürüğü Yanı Şok Market Karşısı No: 6-KEŞAN
%50 'ye varan İNDİRİM

KARAPEN-KARADUŞ
DUŞAKABİN VE KATLANIR CAM BALKONDA KEŞAN'DA İMALATTA İLK...
YENİ ÜRÜNLER:
PLİSE (PİLELİ) SİNEKLİK,
OTOMATİK PANJUR
SANAYİ SİTESİ 16. BLOK NO: 7 KEŞAN
TEL: (0284) 714 22 04 CEP: (0532) 273 29 36

KSM KAYA SÖVE YAPI MARKET
Söve Çeşitleri
Yapı Kimyasalları
Yapı Malzemeleri
Tel: 0284 714 12 28
GSM: 0532 476 55 64
0544 865 98 59
İspat Cami Mah. Sanayi Sit. Girişi Karşısı Özlem Apt. Altı Keşan/EDİRNE

AHESTE
müzik organizasyon
müzik aletleri
Keşan'ın düğün orkestrası
"Eğlencenizi tesadüfe bırakmayın"
Ali Payam
0-543 799 69 89
Olcay KUVANCI
0-532 331 90 72
Paşayiğit Caddesi Terziler Sitesi No: 10 Keşan
/ahestemuzik /groups/aheste
aheste_muzikofficial ahestemuzik@gmail.com www.ahestemuzik.com

İŞ BİLEN ISITMA SİSTEMLERİ
Tesisatınız Usta Ellerde
GAZDAŞ YETKİ NO: 364
0284 712 41 80
www.isbilentesisat.com
BAYMAK VIESMANN
Kat Kaloriferi
Doğalgaz
Sıhhi Tesisat-Kombi
Tamir Bakım
Montaj Tahaahüt

ADEN OKULLARI
Anaokulu
İlkokulu
Ortaokulu
Büyük Cami Mahallesi
Mehmet Bölükbaşı Caddesi No:6 Keşan
Tel: 712 21 22

Tüm Hamallar Derneği'nin yönetimine talip adaylar, Özcan'ı ziyaret etti

HABER MERKEZİ

Keşan Tüm Hamallar Derneği Başkan adayı **Mustafa Borazan** ve oluşturulan yeni yönetim kurulu adayları, dün, Keşan Belediye Başkanı Op. Dr. **Mehmet Özcan**'ı makamında ziyaret etti.

Ziyarete Yenimescit Mahallesi Muhtarı **Fikret Kantar** da katıldı.

Ziyarette karşılıklı görüş alışverişinde bulunuldu. Başkan **Özcan**, ziyaret dolayısıyla teşekkür etti ve Dernek yöneticilerine çalışmalarında başarılar diledi.

ÖZCAN GIDA
ET MARKET
ÖZCAN KASAP
KURBANLIK SATIŞLARIMIZ BAŞLAMIŞTIR...
Çiftliğimizde yetiştirdiğimiz Büyükbaş, Küçükbaş Kurbanlık ve Adaklık Besilerimiz Bulunmaktadır.
Kendi Kesimhanemizde, İslami Kuralları Uygun Kesim ve Kemiksiz Yapılır
HİSSE SATIŞIMIZ VARDIR...
RAMAZAN SAZLI (Emekli Öğretmen)
Tel: (0284) 714 40 20 GSM: 0532 613 20 94
Doktor Tayyip Akalın Cad. No: 38 Keşan

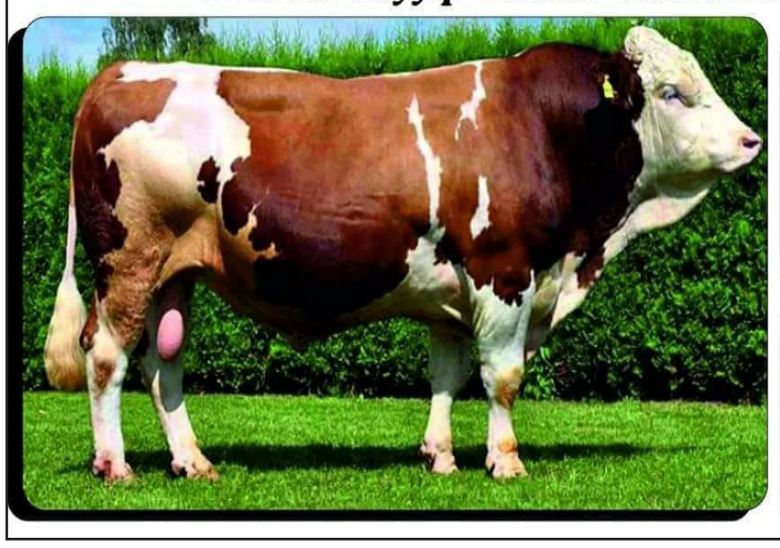

Yurdakul'dan Özcan'a ziyaret

HABER MERKEZİ

Malkara Belediye Başkanı **Ulaş Yurdakul** CHP Malkara eski ilçe başkanı **İsmail Uzun**, dün, Keşan Belediye Başkanı Op. Dr. **Mehmet Özcan**'ı makamında ziyaret etti.

Saat 11.30'da **Özcan**'ın makamına gelen **Yurdakul** ve **Uzun** burada, **Özcan** ile çeşitli konularda görüştüler ve **Özcan**'a çalışmalarında başarılar dilediler.

Özcan, ziyaret nedeniyle **Yurdakul** ve **Uzun**'a teşekkür etti ve Yurdakul'a çalışmalarında başarılar diledi.

Özcan, Erikli projeleri hakkında konuştu

AYŞİN SEÇİL GEZER

Keşan Belediye Başkanı **Mehmet Özcan**, yaptığı açıklamada Erikli'ye yapılması planlanan atık su arıtma tesisi ve içme suyu projeleri ile ilgili konuştu.

2016 yılında içme suyu için Devlet Su İşleri ile protokol imzalandığını ifade eden **Özcan**, şunları söyledi: ***"Erikli'nin içme suyu için Devlet Su İşleri ile 2016 yılında protokol imzaladık. Belediyemiz adına Mecidiye Göletinden, Erikli'ye temiz içme suyu verme projesi, şu an itibariyle proje hazırlıkları bitti, geçen sene proje ihalesi yapıldı. Sanıyorum 2020 yılına kadar içme suyu hattı tamamlanmış olacak. Erikli Kooperatifinin mülkiyetinde olan içme suyu kuyuları devre dışı kalacak. Kooperatifin diğer bir mülkiyeti var; arıtma tesisleri. 2008 yılının Haziran ayı itibariyle göle deşarj izinleri bitti. Daha izin vermeyecekler. Ben geçen sene Yayla'daki gibi arıtma projesi hazırlattım. Nereye kuracağımız konusunda sıkıntı yaşadık. İl Tarım Müdürlüğü toprak komisyonu tekrar toplanacak. Erikli'den Mecidiye istikametine giderken köprüyü geçtikten sonra solda mera vasfındaki yerden 7 dönüm bir alan talep ettik. Görüşmeler son noktaya geldi. Erikli Köyü Muhtarı da son toplantıda; Keşan Belediyesi'nin orada bir sürü yeri varken neden buradan istiyorsunuz şeklinde itiraz dilekçesi var. Araştırıldı, orada Keşan Belediyesi'nin arazisi yok. Mücavir alanlarda bizim mülkiyetimiz olmaz. Dolayısıyla kısa sürede yer sorunu çözülecek gibi gözüküyor, muhtemelen yarın bu iş bitecek. Yer sorununu hallettikten sonra önümüzdeki sezona Yayla Sahili'ndeki gibi atık su arıtma tesisini yetiştireceğim. O zaman içme suyu ve arıtma tesisleri Keşan Belediyesi kendisi yaptırıp ele aldığında kooperatifin hükmü kalacak mı? Benim kooperatifi devralmak gibi bir düşüncem yok. Bundan önceki yönetim zamanında, 2004 dönemi öncesinde geçiş programı hazırladık ama kooperatif davalık konuyu ileri sürdü, devir olayı kaldı."***

YAYLA'YA BUNLARI KOOPERATİFSİZ YAPTIM

Erikli Sahili Turizm Geliştirme Kooperatifi'nin geçtiğimiz günlerde yapılan Olağan Genel Kurul Toplantısı ile ilgili de değerlendirmelerde bulunan **Mehmet Özcan**, ***"İçme suyu şebekesini DSİ yapacak, 30 yıl biz geri ödeyeceğiz. Arıtma tesislerinin muhtemelen finansı hazır gibi duruyor. Yer sorunu bittikten sonra onu da yapacağız. Yol yaptık, kilit taş verdik. 2004 yılından beri düşünün, bütün yollar topraktı. Yayla'ya bunları kooperatifsiz yaptım. Sıfırdan içme suyu getirdim. Sıfırdan kanalizasyon şebekesi döşendi, pis su arıtma tesisi yaptık. 3 sezondur da kullanıyoruz. Erikli ve Yayla'da yaklaşık 15 bin konut var. 4 ile çarpsanız sadece konutlar itibariyle 60 bin yapar. Bu nüfus dolu dolu 2- 3 ay orada ve neredeyse 10 ay yok denecek kadar nüfus var. Kısa sürede olsa neredeyse 150 bin nüfusa ulaşıyor. Bu nüfusun 3 aylık İLBANK paralarını bana versinler, altyapı yapmak için kredi talebimiz olmaz, kendi peşin paran ile yaparsın."*** dedi.

ERİKLİ'DE ARITMA TESİSİNİN ACİL OLMASI LAZIM

Arıtma tesisinin bir an önce yapılması gerektiğini ifade eden **Özcan**, şöyle devam etti: ***"Erikli'de arıtma tesisinin acil olması lazım. Göle deşarj bitmiş, nereye gidecek? Yeri vermezlerse Erikli'nin doğusuna yapılacak ve 3 kilometre boru döşenecek, 3 kilometre denize gidecek ve 600 metre denizin içerisinde sokacağız, 5 milyon TL'ye hallolacak iş çıkacak 15 milyon TL'ye, kimin cebinden çıkacak bu para? Arıtma parası ton başına 60 kuruş olacağına 2 TL'ye çıkacak. O yüzden istiyorum ki denize yakın bir yerde olsun. Ne hikmetse Mecidiye Muhtarımız bu konuda uzak görüşlü değil. Kendilerine çok faydası olacak. Arıtma tesisi yaptırabilecekler mi? Çöpünü toplayamıyorlar ben yardım etmezsem. İlaçlamasak sinekten bölge zarar görecek."***

İÇERİSİNİ TEMİZLEDİK

Keşan'da yaşanan su kesintileri ve çeşmelerden akan çamurlu suyun nedenini de paylaşan **Mehmet Özcan**, açıklamasını şu şekilde sonlandırdı: ***"Çalışan bir sistemimiz var. Yıllardan beri çelik boru hattında tortular oluşmuş. 12 tane tahliye noktamız var. Sırayla hepsini tahliye edip içerisini temizledik. 1-2 gün sadece Kumdere'ye kaldık. Dönüşümlü su verildi. Sebep oydu."***

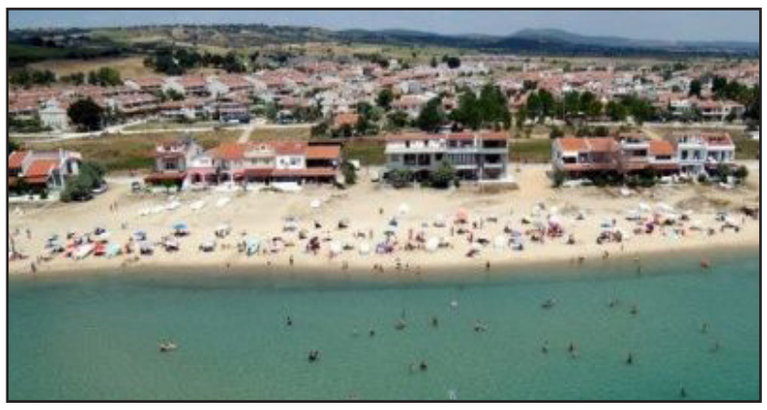

DemirDöküm
YETKİLİ BAYİİ
DOĞANISI ISITMA & SOĞUTMA & HAVALANDIRMA SİSTEMLERİ
KÖZLUSAN ISITMA SİSTEMLERİ YETKİLİ BAYİİ
Büyük Cami Mah. İstiklal Cad. Saadettin Özzade Apt. No: 54/A (Cezaevi Karşısı) - KEŞAN
TEL: 0284 714 55 11 - GSM: 0536 616 68 72 - www.doganisi.net
Düşük Baca Sıcaklığı
Otomatik Boru Temizlemeli
Otomatik Karıştırmalı
Tam Silindirik Uzun Ömürlü Gövde

Sulama kanalına düşen motosiklet sürücüsü öldü, arkadaşı yaralı

DHA

Keşan'da devrilen motosikletten sulama kanalına düşen sürücü **Ali Şeker** (19) boğuldu, arkasında oturan arkadaşı **Mutlu Özkan** (23) yaralandı. Kaza, Orhaniye köyünde meydana geldi. Orhaniye köyünden, tali yolu kullanarak İpsala ilçesinin Koyuntepe köyü yönüne giden ehliyetsiz sürücü **Ali Şeker** yönetimindeki plakasız motosiklet, köy çıkışındaki köprüde sürücüsünün bilinmeyen bir nedenden dolayı direksiyon hakimiyetini kaybetmesi sonucu devrildi. Sürücü **Şeker** ve arkasında oturan arkadaşı **Mutlu Özkan**, devrilen motosikletten köprünün altından geçen sulama kanalına düştü.

ARKADAŞINI KURTARDI, KENDİ KURTULAMADI

Ali Şeker, arkadaşı **Mutlu Özkan**'ın kanaldan çıkmasına yardımcı olduktan sonra suda gözden kayboldu. **Mutlu Özkan** ise çevredekilerden yardım istedi. İhbar üzerine olay yerine jandarma ve sağlık ekipleri sevk edildi. **Mutlu Özkan**, ambulansla Keşan Devlet Hastanesi'ne kaldırılarak, tedavi altına alındı. Jandarma ekipleri sulama kanalından yaptığı aramada **Ali Şeker**'in cansız bedenini buldu.

Şeker'in cesedi, savcı ve jandarmanın incelemesinin ardından otopsi için İstanbul Adli Tıp Kurumu'na gönderildi. **Şeker**'in sosyal medya hesabında, kaza yaptığı motosikletle birlikte çekildiği çok sayıda fotoğraf paylaştığı görüldü. Olayla ilgili soruşturma sürüyor.

Belediyenin asfalt çalışmalarına devam ediyor

HABER MERKEZİ

Erikli ve Yayla'daki yıl yapım çalışmaları ardından Keşan'a gelen Keşan Belediyesi asfalt ekibi Keşan'da asfaltlama çalışmalarına başladı.

Ekip, 25 Temmuz 2018 tarihinden itibaren Yuları Zaferiye Mahallesi'nde çalışmalara başladı.

Yetkililer, Yukarı Zaferiye Mahallesi'ndeki çalışmaların tamamlanmasından sonra belirlenen programa göre diğer mahallelerde de asfaltlama çalışmalarının devam edeceğini belirttiler.

KALE
PETROL
KALE MADENCİLİK
SAN. ve TİC. A.Ş.

ELEMANLAR ARIYOR

ŞİRKETİMİZ BÜNYESİNDE BULUNAN AKARYAKIT İSTASYONUMUZDA ÇALIŞACAK MARKET SATIŞ VE AKARYAKIT SATIŞ GÖREVLİSİ BAY VE BAYAN ELEMANLAR ALINACAKTIR.

MÜRACAATLARIN ŞAHSEN 1 ADET FOTOĞRAF VE CV İLE İPSALA YOLU ÜZERİ 3. KM'DE BULUNAN İŞYERİMİZE YAPILMASI GEREKMEKTEDİR.

KALE MADENCİLİK SAN. VE TİC. A.Ş.
PETROL OFİSİ BAYİİ
TEL: 0284 714 64 07
İSTASYON MAH. LONDRA CAD. NO:19/A
KEŞAN/EDİRNE

Gurbetçi aile kaza yaptı: 3 ölü, 1 yaralı

DHA

Keşan'da , Belçika'dan tatil için gelen gurbetçi ailenin bulunduğu otomobilin su kanalına girerek metrelerce sürüklendikten sonra bir evin bahçe duvarına çarptı. Kazada aynı aileden 3 kişi öldü, 1 kişi ağır yaralandı.

Kaza, saat 18.00 sıralarında, Keşan-Uzunköprü Karayolu üzerindeki Maltepe köyü mevkiinde meydana geldi. Belçika'dan tatil için Türkiye'ye gelen ve Uzunköprü'den, Keşan yönüne giden **Mithat Bilici** (57) yönetimindeki 1-ARP-244 plakalı otomobil, Maltepe köyü girişinde sürücüsünün bilinmeyen bir nedenden dolayı direksiyon hakimiyetini kaybetmesi sonucu yoldan çıktı. Önce su kanalına giren otomobil, yaklaşık 50 metre sürüklendikten sonra yol kenarındaki bir evin bahçe duvarına çarparak durabildi. Kazada, araçta sıkışan sürücü **Mithat Bilici** ve yanında oturan kardeşi **Recep Bilici** (56) olay yerinde hayatlarını kaybederken, arka koltukta oturan eşi **Şafak Bilici** (51) ve kardeşinin eşi **Feride Bilici** (54) ağır yaralandı. İhbar üzerine olay yerine çok sayıda ambulans, itfaiye ve jandarma ekibi sevk edildi. **Şafak Bilici**, ilk müdahalesinin ardından ambulansla Keşan Devlet Hastanesi'ne, **Feride Bilici** ise Uzunköprü Devlet Hastanesi'ne kaldırıldı. **Şafak Bilici**, doktorların tüm müdahalesine rağmen yaşamını yitirdi. **Bilici**'nin cenazesi, hastane morguna konuldu. Tedavi altına alınan **Feride Bilici**'nin ise hayati tehlikesinin sürdüğü bildirildi. Mithat ve kardeşi **Recep Bilici**'nin cesetleri, savcı ve jandarmanın olay yerinde yaptığı incelemenin ardından otopsi için Keşan Devlet Hastanesi morguna konuldu. İnceleme sırasında çevrede toplanan vatandaşlar ise bir evin merdivenlerine oturarak, olayı merakla izledi. Belçika'da yaşayan ailenin, yaklaşan Kurban Bayramı nedeniyle tatil için Türkiye'ye gelerek, memleketleri Isparta'nın Yalvaç ilçesine doğru yola çıktıkları kaydedildi. Olayla ilgili başlatılan soruşturma sürüyor.

Keşan'daki asayiş uygulamasında 5 kişi gözaltına alındı

DHA

Keşan'da 100 polisin katılımıyla gerçekleştirilen asayiş uygulamasında 616 kişinin GBT sorgulaması yapılırken, yakalaması bulunan 5 şüpheli gözaltına alındı.

Edirne İl ve Keşan İlçe Emniyet Müdürlüğü ekiplerince, şehir merkezi genelinde oluşturulan 5 uygulama noktasında şüpheli görülen araçlar durdurularak aranırken, vatandaşlara da üst araması ve kimlik sorgulaması yapıldı. Uygulamaya, özel harekat ve çevik kuvvet polisleri ile motosikletli Yunus timleri de destek verdi.

Ekipler, uygulama kapsamında 616 kişinin GBT sorgulamasını yaptı. 63 araç ve 12 işyeri kontrol edildi. Eksikleri bulunan 6 araç trafikten men edilirken, sürücülerine toplam 12 bin 53 lira para cezası kesildi. Pasaportu bulunmayan yabancı uyruklu 2 kişi yakalanırken, çeşitli suçlardan yakalama kaydı bulunan 5 kişi de gözaltına alınarak, emniyete götürüldü.

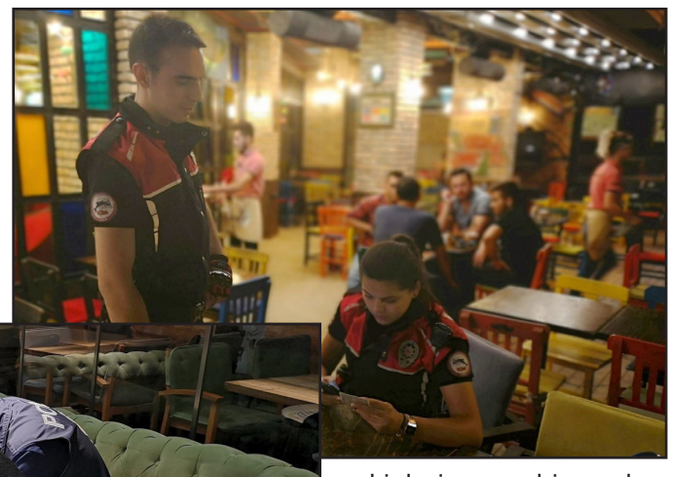

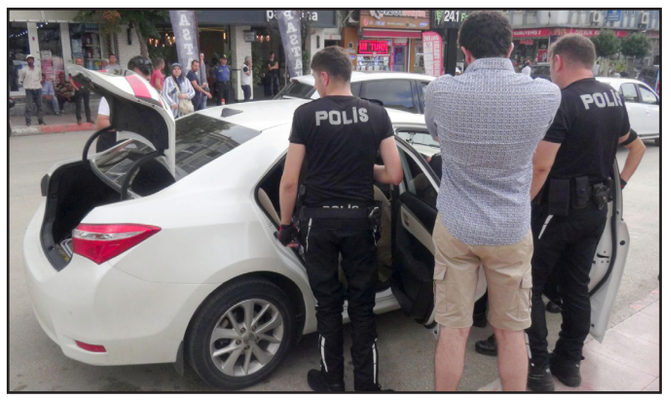

Kent konseyinden bölge milletvekillerine Sazlıdere mektubu

HABER MERKEZİ

Keşan Kent Konseyi Başkanı **Necmettin Baygül**, dün yaptığı açıklamada BOTAŞ'ın Keşan Sazlıdere Köyü ile Gökçetepe Köyü arası sahiline kurmak istediği ***"Saros FSRU Liman ve Boru Hattı projesi"*** hakkında Edirne, Çanakkale, Tekirdağ, Kırklareli Milletvekillerine açık mektup gönderdi.

Baygül, Saros Sazlıdere FSRU limanı ve boru hattı ile ilgili Keşan Kent Konseyi olarak çalışmalarımıza devam ettiklerini konu hakkında bilgi vermek ve destek almak amacı ile Edirne, Çanakkale, Tekirdağ, Kırklareli Milletvekillerine, siyasi parti ayırmaksızın, tümüne aşağıda ekte sunduğumuz açık mektup gönderdiklerini kaydetti. **Baygül**, Saros Sazlıdere FSRU limanı ve boru hattı ile ilgili ile Edirne, Çanakkale, Tekirdağ, Kırklareli Milletvekillerine gönderdiği açık mektubunda şu ifadelere yer verildi:

"Sayın Vekilimiz,

BOTAŞ'ın Keşan Sazlıdere Köyü ile Gökçetepe Köyü arası sahiline kurmak istediği "Saros FSRU Liman ve Boru Hattı projesi"nden eminiz ki haberiniz vardır. Bu proje oldu bitti ile kaşla göz arasında kaçırılarak gerçekleştirilmek isteniyor.

ÇED başvuru planınında;

BOTAŞ'ın, Saros FSRU Limanı ve Boru Hattı proje alanının, "1/100.000 ölçekli Trakya Alt Bölgesi Ergene Havzası Çevre Düzeni Planında" ve "1/25.000 Edirne İl Çevre Düzeni Planında" Enerji Depolama Alanı olarak belirlenmediğini,.

Çevre ve Şehircilik Bakanlığının kendisinin hazırladığı Çevre Düzeni Planlarına aykırı olan bu projenin ÇED başvurusunu uygun bulduğunu,.

12 ay sürekli körfeze girip çıkacak olan dev kargo gemilerinin sığ körfez sularında karaya oturması ve kış koşullarında yaşanacak gemi kazalarında körfezde ciddi kirlilik ve ekolojide ciddi tahribat oluşacağını,

100 bin tonluk gemilerin faaliyetleri, 10-15 metre çapındaki pervane hareketleri ile sürekli deniz varlıklarına, deniz çayırlarına, balık üreme alanlarına zarar vereceğini ve bırakacakları atık ve sızıntılar ile tahribatın katlanarak artacağını,

Planlanan Saros FSRU Gemi Limanı projesinin işletme aşamasında ve ünitelerin bakımları sırasında atık yağ oluşumu ve denize sızıntılar olabileceğini,.

17 kilometrelik boru hattının ormanlarımızı ve tarım alanlarımızı tahrip ederek kurulacağını,

Saros Körfezinin 1.Derece Deprem Bölgesi olduğunu,

BOTAŞ Liman ve Boru Hattı projesinin aktif fay hattı üzerine kurulacağını,

Liman ve Boru Hattının entegre tesis niteliğinde olduğunu ama mevzuat gereği neden entegre ÇED raporu hazırlanmadığını?

Çevre ve Şehircilik Bakanlığının, 2006 yılında Özel Çevre Koruma Bölgesi ilan ettiği Saros Körfezini korumakla görevli olduğu halde ÇED başvurusunu nasıl uygun bulup kabul etiğini,

Yine Saros Körfezinin 2010 yılında Kültür Turizm Gelişim Bölgesi ilan edildiğini ama Çevre ve Şehircilik yetkililerinin nasılsa bunu hatırlamadığını,

Trakyalıların reddettiği, kamu yararına aykırı bu projenin ÇED toplantısını Sazlıdere köyünde yetkililerin açamadığını, yapamadığını ve halkın katılımını sağlayamadığı bilgileriniz dahilindedir.

Dileğimiz odur ki;

Bilimsel araştırmalara, Planlara, hukuka ve doğa haklarına, Saros körfezine, özel ekolojik değerlerimize aykırı olan ÇED başvuru dosyasının acilen Bakanlık tarafından reddedilmesi için ve bir kamu kurumu olan BOTAŞ'ın kamu yararını gözeten bir noktadan bu projeden vazgeçmesi için gerekli çalışmaları başlatıp yapacağınızdan kuşkumuz yoktur.

Halkımızın gücü ortada, 19 Temmuzda ÇED Halkın katılımı toplantısında kendini gösterdi.Sizlerin de desteği ile daha güçlü ve etkili olacağız.

Açar, ayçiçeği üretiminde hastalıklar konusunda uyardı

HABER MERKEZİ

Ziraat Yüksek Mühendisi ve Uzman Tarım Danışmanı **Lütfü Açar** yaptığı açıklamada; yağlık ayçiçeği üretimlerinde görülen mantarı hastalıklar hakkında değerlendirmelerde bulundu.

Açar, şunları söyledi: ***"Bu yıl yağlık ayçiçeği tarımsal faaliyetlerini gelinen zaman itibari değerlendirdiğimizde şunları söylememiz mümkündür. Özellikle yağışlı bir kış periyodunun akabinde yağlık ayçiçeği ekim döneminde toprak hazırlık devresinde kısmen kurak bir devrede ekilişler yapılmıştır. Ekilişlere müteakip bitkilerin çıkış ve çıkış sonrası dönemlerinde düşen yağışlar ayçiçeklerinin gelişmelerine olumlu olduğunu söyleyebiliriz. Ancak gelinen zaman itibari ile ayçiçeği üretimlerinde değişik mantarı hastalıklar görülmeye başlanmıştır. Tabiidir ki mantarı hastalıklar ilk etapta kendini göstermediğinden alınması gereken tedbirlerde alınmamaktadır. Neticesinde ise kısmen de olsa hedeflenen verimler elde edilememektedir."***

HASTALIKLI BİTKİLER TOPLANIP YAKILARAK İMHA EDİLMELİ

Lütfü Açar, sözlerine şöyle devam etti: ***"Ayçiçeği üretim anlamında; mevsim itibari ile düşen yağışlara ilaveten yapılan sulamalarda özellikle taban yerlerde değişik mantarı hastalıkların daha fazla görülmesi muhtemeldir. Bu itibar iledir ki üretici dikkatli olması gerekmektedir. Bu konuda ne yapılır şeklinde bir soruya karşılık şu şekilde değerlendirme yapmamız mümkündür. Her şeyden önce alınması gereken tedbirler kültürel ve de kimyasal mücadele şeklinde alınacak tedbirler ile mantarı hastalıklara karşın mücadeleler yapılabilir. Genel itibari ile mantarı hastalıklara karşın kültürel tedbirler olarak, münavebe uygulanmalı, hastalıklara karşın mukavim tohum kullanılmalı, hastalıklı bitkiler toplanıp yakılarak imha edilmeli, aşırı sulamadan kaçınılmalı, mümkün ise yağmurlama sulama yapılmamalı. Sık ekimden kaçınılmalı. Özellikle gübrelemeye çok dikkat edilmelidir."***

KİMYASAL MÜCADELE İLE TEDBİRLERİN ALINMASI ÖNEMLİDİR

Açar, sözlerini şöyle tamamladı: ***"Kimyasal mücadele ile tedbirlerin alınması önemlidir. Bu konuda ilaçlı tohum kullanılması yönünde tavsiyeler yapılmaktadır. İlaçlı tohum kullanılması durumunda da koruyuculuk ilk devrelerde olmaktadır. Bitkilerde gelişim devam ettiği ileriki devrelerde koruyuculuk etkisini kaybetmektedir. Akabinde şartlar oluştuğunda mantarı hastalıklar kendini göstermektedir. Diğer taraftan yağlık ayçiçeklerinde mantarı hastalıklara karşın yeşil aksam ilaçlaması için ülkemizde ruhsatlı ilaç bulunmamaktadır. Bu itibar iledir ki, yeşil aksam ilaçlaması konusunda ilaç önerilememektedir. Netice itibari ile bitkisel üretimin olduğu her yerde ve de her devrede değişik olumsuzlukların çıkması da kaçınılmazdır. Önemli olan planlamayı ve de üretimdeki izlenebilirliği doğru yapmaktır. Çok girdi kullanmak değil, doğru zamanda doğru girdiyi ve doğru bir şekilde kullanmak önemlidir."***

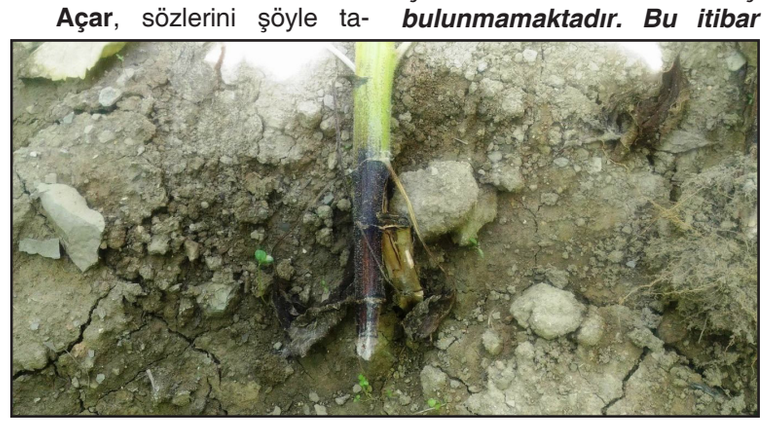

İSTEK
ODUN, LİNYİT VE MANGAL KÖMÜRÜ DEPOSU
İTHAL VE YERLİ KÖMÜRDE
UYGUN FİYAT DÖNEMİ
İTHAL FINDIK CEVİZ
YERLİ PARÇA FINDIK
HIZLI TESLİMAT
ARAYIN YARDIMCI OLALIM
Keşan Belediyesi Yanı No: 26
İLETİŞİM TEL 0284 714 33 23

ÇELİKEV - PREFABRİK - KONTEYNER
ÇELİKEV
PREFABRİK
KONTEYNER
Siz hayal edin biz yapalım
PROJE - DANIŞMANLIK
İSTEK
ÇELİKEV - PREFABRİK - KONTEYNER
0543 210 09 63 - 0505 562 34 42
0284 714 33 23

Ekmeğe zam gelmiyor, gramaj düşüyor

HABER MERKEZİ

Türkiye Fırıncılar Federasyonu Başkanı **Halil İbrahim Balcı**, ekmek fiyatlarına yüzde 15 zam yapıldığını duyurdu. Yapılan bu zamla 250 gramlık bir ekmek çoğu ilde yaklaşık 1.50 TL olacak.

Zam oranları illere göre değişiklik gösterebilecek.

Keşan'da da ekmeğin gramajı düşürülecek. 1.25 TL'den satılan 250 gram ekmeğin gramajı 200 grama indirilecek, fiyatı yine 1.25 TL olacak.

Keşan Fırıncılar Derneği'nin bu gramaj düşürmeyle ilgili dilekçesini bir üst kuruma verdiği öğrenildi.

Gramaj düşüklüğünün önümüzdeki günlerde gerçekleşmesi bekleniyor.

Türkiye Fırıncılar Federasyonu Başkanı **Halil İbrahim Balcı** da ekmek fiyatları ile ilgili şu açıklamayı yaptı: ***"Ekmek fiyatları gündemi işgal etmekte. Bugünden (dün) itibaren yayınlayacağımız genelgeyle birlikte ekmeğin Türkiye'de azami 5 lira olan fiyatı, 5 lira 75 kuruşun üzerinde olmayacak. Yani enflasyon oranları göz önünde bulundurularak 2 yılı aşkın bir süredir fiyat değişikliği olmadığını göz önünde bulundursak, yüzde 15 bir fiyat artışı söz konusu olacak. Bu demek değildir ki bütün vilayetlerde ekmek kilogramı 5 lira 75 kuruş olacak. Nasıl bugün 52 vilayette 5 liradan satılıyorsa, diğer vilayetlerde bunun altında satılıyorsa, illerdeki maliyet hesapları ona göre yapılacak. Ama bir gerçek var ki Türkiye'nin hiçbir yerinde kilosu 5 lira 75 kuruşun üzerinde olmayacak. Bu meydana gelen artış yüzde 15'i kapsamaktadır. Artışları göz önünde bulundursak bunun makul bir oran olduğunu söyleyebiliriz. Mazota baktığımızda yüzde 66'lık bir atış var. 40 lira olan maya fiyatı 50 lira olmuş. Un fiyatlarındaki yüzde 30 artış baz aldığımızda meydana gelen fiyat artışının en alt seviyesinde olduğunu söyleyebiliriz. Bu çalışma hemen yarın tüm Türkiye'de uygulanabilecek bir çalışma değil illerdeki odalarımız buna göre maliyet hesabı yapacaklar. Bu bir süreç ilerde komisyonlar değerlendirecek. Bizim de görüşümüzden sonra Gümrük ve Ticaret Bakanlığı'ndan görüş alınacak ondan sonra fiyat belirlenecek. Bu fiyatın inşallah uzun ömürlü olmasını temenni ediyoruz."***

DEĞİŞMEYEN TEK ŞEY

İsmet Esengin

Değişmeyen tek şey nedir diye sorulduğunda herkesin cevabı hazırdır. Değişim. Doğru, ancak yanıtınıza CHP yönetim anlayışını da eklemeniz gerekmektedir. Son 50 yılda sadece 1-2 yıl iktidara ortak olan CHP, kurucusu olduğu Cumhuriyetin yıkılması operasyonu karşısında çaresiz kalmaktadır. Daha da acıklısı bu rejim değişikliğine direnecek politikalar üretemediği için bir anlamda ortak da olmaktadır.

12 Eylül darbesi Amerika'nın yeşil kuşak teorisini uygulamak üzere kurgulanmış, ülkede sol ve merkez siyaseti yok edip dinci oluşumlara yol vermek üzere yazılmış bir senaryo idi. Bu sayede sol ve sosyal demokrat ve hatta merkez sağ siyaset yok edilmiş, yerine dinci, muhafazakar, ABD çıkarlarını savunacak bir siyasi iklim oluşturulmuştur. Sendikal ve sosyal örgütlenmeler kadük hale getirilmiş, sosyal demokrat partilerle sendikaların bağı koparılmıştır. Sosyal mücadelenin simgesi olan varoşlar adım adım çalınmış, dini örgütlenmeler ile teslimiyetçi bir yapıya evrilmiş ve dünyada örneği olmayacak şekilde dinci muhafazakar bir partinin oy deposu haline dönüştürülmüştür. Bu taban kayması sonucu, AKP toplumun düşük gelirli, eğitimsiz, varoşlarda yaşayan kesimin oy deposu haline getirilirken CHP, eğitimli, orta ve yüksek gelirli tipik sağ bir partinin tabanı üzerine oturtulmuştur. Bugün baktığınızda aslında AKP sol bir parti seçmenine, CHP ise sağ bir parti tabanına sahiptir. Doğal olarak gelişmekte olan bir ülke için düşük gelirli ve eğitim düzeyi düşük seçmen çoğunluğu AKP'nin vazgeçemeyeceği bir hazinedir. Sorun CHP'nin bu tabanı gerçekten geri almak isteyip istemediğidir.

Görünen o ki CHP yönetimi oturduğu merkez sağ pozisyondan son derece memnundur. Her seçimde Ana muhalefet partisi olmak bir başarı sayılmaktadır. İktidarın 16 yıldır yaşanan sayısız yolsuzluk, başarısızlık, hırsızlık örneklerine karşın, FETÖ olayında olduğu gibi ihanet derecesinde ülkeyi uçuruma sürüklemesine yol açan başarısız politikalarına rağmen topluma alternatif olamamaktadır. NEDEN?

Her şeyden önce CHP antidemokratik siyasi partiler yasasına yaslanmaktadır. Elini bağlayan hiçbir şey olmamasına rağmen kendi örgütünü delege ağalarının elinden kurtarıp demokratik bir yapılanmaya gitmemekte, hatta bu taleplere direnmektedir. Başarı kriterlerini doğru koyamayıp, sürekli seçim yitiren kadrolar yenilenmemekte, her yenilgiden kendilerini avutacak bir başarı öyküsü çıkarmaya çalışmaktadır. Bugün bile son seçim üzerine kapsamlı bir değerlendirme yapıp gerekli değişimi sağlamayan tek parti CHP'dir desek yalan olmaz.

Değişim sadece lider değişimi değildir. Hele bu ortamda lider değişimi sadece yeni seçimlerde yeni yenilgilerin liderini seçmekten başka bir işe yaramayacaktır. Temel ihtiyaç komple yenilenmeyi sağlayacak, emekçi kesimi partide yer almaya yönlendirecek, partinin gerçek tabanını geri almayı sağlayacak demokratik bir tüzük ve delege sisteminden geçmektedir. Ancak bu şekilde partinin gerçek tabanına dokunacak, onları geri kazanacak politikalar üretilebilir. Lider sultasının sürdüğü, dar bir kadro ile yönetme arzusunda olan bir parti olsa olsa çok kötü bir AKP kopyası niteliğindedir ki en ağır ekonomik krizde dahi halkın umudu olmaktan uzaktır. Bu ilkeler olmadan kurultay yapmak ne işe yarar siz değerlendirin.

Bugün bırakın genel merkezi, CHP örgütlerinin hiçbiri tek başlarına kendi bölgelerindeki seçim sonuçlarını değerlendirme yeteneğine ve anlayışına dahi sahip değiller maalesef. Bunu talep ettiğinizde ise duyarsızlık en hafif sonuç. Israr ederseniz dar vizyonlu kişiler tarafından hakaretamiz suçlamalara bile maruz kalabiliyorsunuz.

Yani sorun şu. AKP'de biat kültürü var ve çalışıyor. CHP bunun karşılığında tüm demokratik araçları kullanması gerekirken, CHP içinde demokratik tartışma ve politika geliştirme üzerine kimse kafa yormamaktadır. Hatta AKP kadar olmasa bile CHP içinde de biat gruplarının oluştuğunu söylemek abartı olmaz. Çoğu milletvekilleri parti liderinin, partide bir yerlere gelmek isteyenler ise milletvekilleri ve belediye başkanlarının gözüne girmek üzere peşinde koşmaktalar. Dolayısı ile en büyük yenilgilerde bile bir galibiyet senaryosu yazmaya çalışmaktalar.

Ülke yangın yeri, gözümüzün önünde rejim değişiyor. Vatandaş olarak çok basit bir soru soruyorum. Hem yerel hem de genel bazda, CHP son seçim sonuçlarını nasıl değerlendirmektedir? Kapsamlı bir değerlendirmeden haberi olan var mı? Bu soru karşısında genel merkezde en ufak bir çaba yoksa ve yerelde yok danışma kurulu toplanacak, yok değerlendirme takvimini biz belirleriz, selden kütük mü topluyorsunuz diye yanıt veriliyorsa artık kaçınılmazdır değişim. Yaşanılan deneyimlerden ders çıkaramayanların, en basit analizi yapıp 'Neden en ağır ekonomik ve siyasal krizde dahi halkın umudu olamıyoruz?' sorusunu yanıtlayamayanların çekip gitmesidir değişim. Ortak akla başvurup, kapsamlı seçmen eğilimleri analizleri ve ciddi planlamalar ile halkın umudu olacak stratejileri geliştirebilmektir değişim. Tümden. Olacaksa hemen ve hep beraber. Yoksa hepinize uğurlar ola.

Edirne'de 182 kaçak yakalandı

DHA

Edirne'de jandarma ekiplerinin yaptığı denetimler sırasında, yasa dışı yollardan yurt dışına geçmek isteyen yabancı uyruklu 182 kaçak yakalandı.

Edirne İl Jandarma Komutanlığı ile 54'üncü Mekanize Piyade Tugay Komutanlığı ekiplerince, Yenikadın, Orhaniye ve Bosna köyleri ile Meriç ilçesindeki yol kontrolünde, yasa dışı yollardan Avrupa ülkelerine gitmek isteyen Irak, İran, Afganistan, Filistin ve Pakistan uyruklu 182 kaçağı yakaladı. Kaçaklar, işlemlerinin ardından Edirne İl Göç İdaresi Müdürlüğü'ne teslim edildi.

SATILIK KÜÇÜKBAŞ

KOÇ-BURMA KURBANLIK SATIŞLARIMIZ BAŞLAMIŞTIR.

İSMAİL KIZIL
0545 568 62 16

Kesim yapılır.

ENGİN KIZIL
0543 550 62 48

Keşan İdman Yurdu Spordan 5 futbolcu Milli Takım seçmelerinde

HABER MERKEZİ

Keşan İdman Yurdu Spor takımından 13 yaş grubundan 5 futbolcu Edirne'de Milli Takım Seçmelerinde yer aldı.

Takım Kaptanı **Ahmet Erol,** şunları söyledi: ***"Futbolcularımızdan Tayfun Demir, Barış Çakal, Efe Sevil, Ediz Erer, Çağdaş Kandil seçmelere gitmeye hak kazandı. Antrenmanlar Edirne'de sürdü. Bugün de elememiz var. Umarım başarı olurlar."***

GÜNAY ORGANİZASYON & EVENT

DÜĞÜN - DAVET - TOPLANTI

GÜNAY ORGANİZASYON & EVENT
Bünyemize yeni eklenen doğanın kucağında **kır düğün salonumuza** 2018 kır düğünü kayıtları için bir kahve içmeye bekleriz.

Özel davetlerden
kurumsal toplantılara
iş yemeklerinden
profesyonel seminerlere
doğum günlerinden ,bekarlığa veda partilerine
etkinlik,ikram , mekan hizmeti ile sizlere kusursuz bir davet deneyimi sunuyor

Anafartalar caddesi no:16 Tel: 0284 712 29 86 KEŞAN

ALİ BABA DA KEBAPÇIDAYIM
Yeni hizmet anlayışımızla lezzetlerimizi yeniledik
İDRİS YAĞCI

ALO PAKET
0284 715 15 48
0545 588 10 36
PAKET SERVİS

* ADANA
* URFA
* LAHMACUN
* BEYTİ
* PİDE ÇEŞİTLERİ
* ÇORBA
* IZGARA KÖFTE
* SULU YEMEKLER
* KÜNEFE

BÜYÜK CAMİ MAH. NAMAZGAH GEÇİDİ (PTT KARŞISI) NO: 18/A KEŞAN

SATILIK DUBLEKS DAİRE

Rasim Ergene caddesi Altay fırını karşısı Kılıç Apartmanında 220 m² doğalgazlı dubleks satılıktır.

Tel: 0532 267 77 62 (24-28

SATILIK HİSSE

Bendis AVM
HMH Gıda Ltd. Şti.'ndeki
(SİMİT SARAYI)
%20'lik hissemi satıyorum.
Fiyat: 70.000 TL
İrtibat: 0 532 159 56 82 (23-27)

PİYANİST ŞANTÖR
GÜRAY KAHVECİ
Düğün, nişan, kına gecesi ve her türlü özel gününüzde hizmetinizdeyiz.

TEL: 0542 232 39 65

SAHİBİNDEN SATILIK

İki katlı ev ve yanındaki arsa sahibinden satılıktır.
Adres: İspat Cami Mahallesi Karatepe Sokak No:12
Tel: 0534 772 84 87 (25-28 ağt)

ESKİCİ GÖKHAN

Eski anfiler, hoparlörler, teyp kasetleri, küçük büyük plaklar alınır-satılır- takas yapılır.

Tel: 0543 914 07 71 (26-30)

ELEMAN ARANIYOR

Ortaokul veya lise mezunu askerliğini yapmamış otel işlerinde görevli eleman aranıyor.
Müracaatlar şahsen Otel Ürek' e yapılmalıdır. (21-28)

E
SAYAN ECZANESİ
284- 714 15 35
Y.ZAFERİYE MAH.
MENBA SOK. NO: 44

SATILIK TARLA

Küçükdoğanca Köyü'nde suyu, yolu, elektriği bulunan 5100 m² köye yakın mera boyu hayvancılığa uygun tarla sahibinden satılıktır.
Tel: 0553 544 01 92

SATILIK İŞYERİ

Şehir merkezinde Yukarı Zaferiye Mah. Ali Paşa İşhanında faal durumdaki işyeri satılıktır. Zemin ve bodrum katı 27m² olup çekme katı 15 m²'dir
Tel: 0543 466 07 74 (17-27

ELEMAN ARANIYOR

Makine İmalat Sektöründe; lider marka olan Uluslararası şirketimizin Malkara Fabrikamızda istihdam edilmek üzere;
GAZALTI KAYNAKÇILARI
ELEKTRİK ARK KAYNAKÇILARI
ARGON KAYNAKÇILARI
CNC KESİM VE BÜKÜM OPERATÖRLERİ
DEMİR DOĞRAMA VE ÇELİK KONSTRÜKSİYON KONUSUNDA TECRÜBELİ MAKİNE MONTAJ PERSONELLERİ ARANMAKTADIR
Keşan'dan Servisimiz vardır.
Tel No: 05304060145
e-mail: alba@albamakina.com
alba
(01-11 ağustos)

SATILIK TARLA

Hacıköy'de 1348 parselde bulunan yolu olan 5.000m² tarla satılıktır.
Fiyatı 45.000
Tel: 0545 252 34 47 (19/07)

DEVREN KİRALIK

18 yıldır çalışır durumda olan Kervan Kebap Lahmacun Pide Salonu iş değişikliği nedeniyle devren kiralıktır. Salonumuz köfte, çorba ve sulu yemek salonu olarak kullanılabilir.
İletişim: 0507 248 92 07 (18-27)

ELEMAN ARANIYOR

Askerliğini yapmış lastik işinde tecrübeli eleman aranıyor.
Küçük Sanayi Sitesi Z-7 blok No :23
Galata Oto
Tel: 0533 437 62 44 (27/06)

ELEMAN ARANIYOR

Çay ocağında çalışmak üzere

bay-bayan eleman aranıyor.

Tel: 0507 248 93 80 (19/04)

ELEMAN ARANIYOR

Firmamız bünyesinde çalışmak üzere kamyon-traktör ve forklift kullanabilen E sınıf ehliyet ve SRC belgelerine sahip 30-50 yaş arası şoförler alınacaktır. Toplam 2kişi alınacaktır, 12 aylık düzen ile çalışılacaktır.
Maaş+ Sigorta+ Yemek
Tel: 0530 517 54 37 (25/06)

ELEMAN ARANIYOR

Şölen Pide Lahmacun Salonunda çalışmak üzere A2 ehliyetli eleman aranıyor.
Müracaatların şahsen Şölen PİDE'ye yapılması rica olunur. (24/04)

ELEMAN ARANIYOR

Muhasebe de çalışabilecek bayan

eleman aranıyor

Kaya Söve

Tel: 0532 476 55 64 (27/03)

MEDYA KEŞAN GÜNLÜK SİYASİ GAZETE

27.07.2018 CUMA
SAYI: 7680

MEDYA KEŞAN GAZETECİLİK YAYINCILIK MATBAACILIK SAN. VE TİC. LTD. ŞTİ . ADINA
SAHİBİ:
MUSTAFA BEZBAŞ

SORUMLU YAZI İŞLERİ MÜDÜRÜ:
BÜLENT SAYLAM

EDİTÖR:
SİMAY KAZAN

HABER MERKEZİ:
NAZAN KAPLAN - SELÇUK GEZER
AYŞİN SEÇİL GEZER

MATBAA:
FARUK ATAY - HALİL İBRAHİM KARAKÖZ

DİZGİ-GRAFİK-BASKI:
MEDYA KEŞAN GAZETECİLİK MATBAACILIK OFSET TESİSLERİ
Adres: Medya Caddesi No: 1 - KEŞAN
Tel: (0284) 714 74 24 - (0284) 714 54 00
Faks: (0284) 714 74 62
www.medyakesan.com.tr
e-mail: medyakesan@gmail.com

KURUCUSU: YILMAZ ÖZKAYA
KURULUŞ TARİHİ: 17 MAYIS 1993

* Resmi İlan Ücreti (1 sütun/cm) 12.50 TL + KDV
* Seri İlan Ücreti (1 Günlük) 5 TL + KDV
* Kayıp İlan Ücreti (1 Günlük) 20 TL + KDV
*Eski sayılar satış fiyatı 2,50 TL

Keşan TSO'ya TOBB'da önemli görev

HABER MERKEZİ

Keşan TSO Yönetim Kurulu Başkanı **İsmail Şapçı**, TOBB bünyesindeki en önemli platformlardan biri olarak kabul edilen Ticaret ve Sanayi Odaları Konseyi Üyeliğine seçildi.

Gerek illerin gerekse bütün ticaret ve sanayi odalarının sorun ve taleplerinin TOBB (Türkiye Odalar ve Borsalar Birliği) yönetimine aktarılmasında önemli bir köprü görevi üstlenen konsey ile ilgili açıklamalarda bulunan Keşan TSO (Keşan Ticaret ve Sanayi Odası) Yönetim Kurulu Başkanı **İsmail Şapçı** şunları kaydetti;

"TOBB, Ülkemizin en büyük ve saygın sivil toplum kuruluşlarından birisi. Ticaret ve Sanayi Odaları Konseyi de, TOBB bünyesindeki en önemli platformlardan. Türkiye'nin ticari hayatında büyük öneme sahip ticaret ve sanayi odalarımız bu konseyde temsil ediliyor. TOBB bünyesinde önemli bir temsiliyeti daha odamıza ve bölgemize kazandırmış olduk. Bizlere verilmiş olan bu sorumluluğu, Ülkemiz, bölgemiz ve odamız yararı için en iyi şekilde yerine getirmeye gayret göstereceğiz. Ticaret Odalarımıza ve TOBB camiasına en iyi hizmeti vermek için çalışacağız. Akredite odalar statüsünde yer alan Keşan TSO'ya böylesine önemli bir sorumluluğun verilmesini, üyelerimizin ve bizlerin gurur duyacağı bir başarı olarak görüyoruz."

İsmail Şapçı açıklamasının sonunda, başta TOBB Başkanı **M. Rifat Hisarcıklıoğlu** olmak üzere, bu süreçte yanlarında yer alan ve destek veren herkese teşekkür etti.

5174 Sayılı Odalar ve Borsalar Birliği ile Odalar ve Borsalar Kanunu'nun 64. Maddesine göre Ticaret ve Sanayi Odaları Konseyi; bağlı ticaret odalarından gelen konuları ele alarak teklif ve görüş şeklinde TOBB Yönetim Kurulu'na sunmak, iktisadi raporları, mevzuat değişikliklerine ilişkin kararları gözden geçirmek, temsil ettikleri odaların ve kesimin ekonomik sorunlarıyla ilgili araştırmalar yapmak, odaların koordinasyon ve gelişimlerini gözetmek başta olmak üzere birçok önemli görevleri yürütüyor.

Keşan TSO'dan Yunanistan TSO'larına yardım ve desteğe hazırız mesajı

HABER MERKEZİ

Yunanistan'ın liman kenti olan Rafina civarındaki ormanlık alanda çıkan yangınların, kısa süre içerisinde yerleşim bölgelerine sıçraması ile yüzlerce insanın alevler içerisinde mahsur kalarak yaşamını yitirmesi ve yaralanmasıyla sonuçlanan felaket ile ilgili, Yunanistan'daki kardeş meslek örgütlerine taziyelerini ve geçmiş olsun dileklerini ileten Keşan TSO yetkilileri, her türlü destek ve yardıma hazır olduklarını belirttiler.

Keşan TSO Genel Sekreterliğinden yapılan açıklamada, ***"Tarihinin en büyük felaketlerinden birini yaşamakta olan komşumuz Yunanistan'ın acı ve üzüntüsünü derinden paylaşıyoruz."*** İfadelerine yer verilirken, kurum adına açıklamalarda bulunan Keşan TSO Genel Sekreteri **Erdem Başak** şunları kaydetti;

"Yunanistan'ın başkenti Atina yakınlarındaki ormanlık alanlarda çıkan yangınların, meskûn bölgelere sıçraması sonucu birçok kişinin hayatını kaybetmesi ve yaralanması bizleri derinden üzmüştür.

Keşan TSO olarak, komşumuz Yunanistan'da yaşanan bu elim felaketin üzüntüsünü derinden yaşıyoruz.

Facia nedeniyle, Atina, Evros (Dedeağaç), Thessaloniki (Selanik), Rodopi (Gümülcine) ve Xanthi (İskeçe) Ticaret ve Sanayi odaları ile iletişime geçerek her türlü yardım ve desteğe hazır olduğumuzu bildirdik.

Üzüntülerini derinden paylaşarak hayatını kaybedenler için taziyelerimizi yaralılar için de geçmiş olsun dileklerimizi ilettik. Gelişmeleri yakından takip ediyoruz."

Keşan Ticaret ve Sanayi Odası Chambers Of Commerce And Industry

Konu: Başsağlığı HK.
Dosya: 1
Sayı : 2018 / 267

25/07/2018

XANTHI CHAMBER OF COMMERCE AND INDUSTRY

We are deeply saddened for the tragic events transpired in Greece. Our heartfelt condolences and deepest sympathies go out to the people of Athens who lost their lives in wildfires. We are all praying for the injured victims a speedy recovery and hoping them to get well soon.

We want to inform you that as the Kesan Chamber of Commerce and Industry; we are sharing in your sorrow with friendship and support. With our collective hearths, we are ready for any type of support.

With Warm Regards,

Orkun Özkaya
Council President

İsmail ŞAPÇI
President

0850 480 38 22 KTSO Dilek ve Şikayet HATTI
www.kesantso.com.tr
Adres : Paşayiğit Caddesi No:58 Keşan / Edirne / TURKEY
Telefon : 444 KTSO (444 58 76) +90 284 714 11 37 / 714 76 36
Faks : +90 284 714 76 08 / E-posta : kesantso@tobb.org.tr

Orman yangınlarına dikkat

HABER MERKEZİ

TEMA Vakfı Edirne İl Temsilcisi **Şirin Çoğal**, yaz mevsiminde havaların ısınmasıyla birlikte artan orman yangını ile ilgili açıklamalarda bulundu. Türkiye'de 16 - 23 Temmuz 2018 tarihleri arasında 33 ilde 90'dan fazla orman yangını çıktığına vurgu yapan TEMA Vakfı, yangınların büyük bir kısmının insan kaynaklı olduğunun altını çizdi.

Çoğal, ***"Orman yangınlarıyla ağaçların yanı sıra orman altı bitki örtüsünü ve ormanın içinde yaşayan çok sayıda canlıyı kaybediyoruz. Her geçen yıl iklim değişikliğinin etkisiyle yangın riski daha da artıyor. Ormanlık alanlarda çok dikkatli davranmamız gerekiyor. Yapılan yanlış bir hareket binlerce hektar orman alanının ve canlının hayatını kaybetmesine neden olabilir. Ormanda ateş yakılmaması, sigara izmaritlerinin ormana atılmaması ve bir yangın görüldüğünde hemen ALO 177'nin aranması gerekiyor"*** dedi.

GÜNDE ORTALAMA 11 ORMAN YANGINI ÇIKIYOR

Çoğal, konuyla ilgili olarak şunları kaydetti: ***"Orman Genel Müdürlüğü'nün web sayfasında yer alan bilgilere göre son günlerde ortalama 11 yangın çıkıyor. Antalya, Muğla, İzmir, Manisa ve Hatay illeri orman yangını sıralamasında ilk beş sırayı teşkil ediyor, 33 ildeki yangınların %50'si bu illerde gerçekleşiyor.***

YANGINA MÜDAHALE SÜRESİ 15 DAKİKAYA KADAR İNDİ

Türkiye'de 2002 yılında orman yangınlarına müdahale süresi ortalama 40 dakika iken Orman Genel Müdürlüğü'nün yaptığı yatırımlarla bugün 15-16 dakikaya kadar geriledi. Erken haber alma sistemlerinin kurulması ve helikopterlerin de aralarında yer aldığı yangın müdahale araçlarının yenilenmesi sürenin azalmasında etkili oluyor. Orman yangınlarına erken müdahale edilmesinde yurttaşlara da önemli roller düşüyor. Yurttaşlar herhangi bir yangın ya da duman gördüklerinde ücretsiz ALO 177 Orman Yangın İhbar Hattı'nı arayarak yangına erken müdahale edilmesine destek verebilirler. Bu sayede yangınlara daha kısa sürede ulaşılıyor ve büyümesine imkan verilmeden küçük alanlarda kontrol ediliyor.

TÜRKİYE'DE ORMANLARIN %60'I YANGIN RİSKİ ALTINDA

Türkiye'de 1997-2017 yılları arasında çıkan yaklaşık 46 bin 200 adet orman yangını ile 185.665 hektar (166 bin hektarlık Tuz Gölü büyüklüğünün de üzerinde) orman yandı. Çıkan orman yangınlarının yaklaşık %90'ının insan kaynaklı olduğu görülüyor. Bu yangınların:

- ***%49'u ihmal ve dikkatsizlik olarak nitelenen anız yakma, çöplük yangını, avcı ve çoban ateşi, sigara, piknik ateşi, enerji nakil hattı, trafik kazaları gibi sebeplerden kaynaklandı. Yalova ilinin 1,5 katı büyüklüğünde (yaklaşık 123.000 hektar) orman ihmal ve kusurlar nedeniyle yandı.***
- ***%10'u terör, kundaklama, orman açma ve diğer nedenlerle kasıtlı olarak çıkarıldı.***
- ***%31'inin nedeni saptanamadı. Uzmanlar bilinmeyen nedenlerin hemen hemen hepsinin insan kaynaklı olduğunu kabul ediyor.***
- ***Doğal nedenlerle çıkan orman yangınları, yanan ormanların yaklaşık %3'ünü oluşturuyor.***

Sadece 2017 yılı verilerine bakıldığında yaklaşık 2 bin 400 orman yangını çıktı. Yaklaşık 12 bin hektarlık (16 bin futbol sahası büyüklüğünde) bir orman alanı yandı. Yangın başına beş hektarlık alanın yandığı ve bu yangınların %11'inin doğal, %89'unun insan kaynaklı (%6 kasıt, %30 ihmal ve dikkatsizlik, %53 faili meçhul) çıktığı tespit edildi.

Yazları sıcak ve kurak geçen Akdeniz iklimi etkisi altındaki Türkiye'de ormanların %60'ı yangın riskiyle karşı karşıya. Kahramanmaraş'tan başlayıp Akdeniz ve Ege'yi takiben İstanbul'a kadar uzanan 1700 km'lik bandın 160 km derinliğindeki bölümü yangın açısından büyük risk taşıyor. Bu alanda yangına birinci derecede hassasiyet taşıyan 12 milyon hektar orman alanı bulunuyor."

3 bin 320 hâkim ve savcının görev yerleri değişti

HABER MERKEZİ

Hâkimler ve Savcılar Yüksek Kurulu(HSK) Birinci Dairesi'nin 2018 yılı ana kararnameleri ile 3 bin19'u Adli, 301'i idari yargıda görevli 3 bin 320 hâkim ve savcının görev yerleri değişti.

Kararname ile Keşan'da görev yapan Cumhuriyet Savcısı **Muhammet Ali Akkuş**, Erzurum Cumhuriyet Savcılığına, yine Keşan'da görev yapan Cumhuriyet Savcısı **Selçuk Sağlar** ise Yargıtay Tetkik Hâkimliği'ne atandı

AltınözüCumhuriyetSavcısı **Bayram Sürü** ile Beylikova Cumhuriyet Savcısı **Ahmet Altınok** Keşan Cumhuriyet Savcılığı'na atanırken, Gürün Hâkimi **Perihan Özbek** de Keşan Hâkimliği'ne atandı.